

iTero Element™ 2 iTero Element™ Flex iTero Element™ 2 Plus

口内扫描仪

用户手册

it starts with **iTero™**

版权所有

© 2022 Align Technology, Inc.保留所有权利。

本手册中的信息如有更改,恕不另行通知。

本手册中描述的硬件和软件根据销售和服务协议提供,且只能在遵循该协议条款的情况下使用。

未经 **Align Technology** 的事先书面许可,不得以出于客户正常使用之外的任何其他目的对本手册的任何部分进行转载、影印、在检索系统中存储,或以任何方式(电子或机械)进行传输。

中文版

PN 219909 修订版A

2022年10月更新

专利

www.aligntech.com/patents

商标

Align、Invisalign、ClinCheck 以及 iTero 等都是 **Align Technology** 公司或其子公司或附属公司的商标和/或服务商标,可能已在美国和/或其他国家/地区注册。

本手册中出现的其他任何商标或注册商标均为其各自所有者的财产。

全球总部

Align Technology, Inc.

410 North Scottsdale Road,
Suite 1300, Tempe,
Arizona 85281,
USA

www.aligntech.com

电话: +1 (408) 470-1000

传真: +1 (408) 470-1010

客户支持

电话: +1 (800) 577-8767

电子邮

件: iterosupport@aligntech.com

Align Technology Ltd.

1 Yitzhak Rabin Rd.,
Petach Tikva, 4925110,
Israel

电话: +972 (3) 634-1441

传真: +972 (3) 634-1440

Align Technology B.V.

Herikerbergweg 312
1101 CT, Amsterdam
The Netherlands

禁忌症

对于被确诊为癫痫的患者，iTerо 扫描仪的闪光灯可能会导致癫痫性休克。在操作过程中，此类患者应避免眼睛注视系统的闪光灯。

合规性

1 类激光合规性

本设备符合 21 CFR 1040.10 和 IEC 60825-1。

CSA 合规性

本设备符合加拿大和美国的以下 CSA 标准：UL 标准号 60601-1 —— 医用电气设备第 1 部分：安全性通用要求。

FCC 合规性

本设备符合 FCC 规则第 15 部分，其操作符合以下两个条件：

1. 本设备不能产生有害干扰。
2. 此设备必须能够承受接收到的干扰，其中包括可能导致意外操作的干扰。

FCC 警告

未经制造商明确许可便对设备进行改造可能会使您无权根据 FCC 规则操作设备。

安全合规性

本设备符合以下安全标准：

IEC 60601-1 医用电气设备 - 第 1 部分：基本安全和基本性能的通用要求。

EMC 合规性

本设备符合以下 EMC 标准：

IEC 60601-1-2 医用电气设备 - 第 1-2 部分：基本安全和基本性能的一般要求 - 并列标准：电磁现象 - 要求和试验。

ANATEL 合规性

本设备符合 ANATEL resolution n° 242/2000，编号 ANATEL 02563-15-06534。

CE 合规性

本设备符合理事会医疗器械条例(欧盟) 2017/745。

扫描仪辐射的性质

- **电磁辐射 (EMR)** - 按照指示使用时，iTero 扫描仪的电磁辐射水平与个人电脑的辐射水平类似，符合国际标准 IEC 60601-1-2。
- **激光和 LED 辐射** - 按照指示使用时，iTero 扫描仪的激光和 LED 辐射水平不会对眼睛和其他人体组织造成伤害，符合国际标准 IEC 62471 和 IEC 60825-1。

符号

以下符号可能出现在 iTero Element 2 和 iTero Element 2 Plus 硬件组件上，并且可能出现在本文档以及其他 iTero Element 文献中。

遵循使用说明。

BF型应用部件。

需单独收集的电气废物和电子设备。根据“欧洲废弃电气和电子设备指令 (WEEE)”，请勿将本产品丢弃在家庭或城市垃圾中。本设备包含 WEEE 材料。

请联系 EARN 服务。

在线请求表单链接：<http://b2btool.earn-service.com/aligntech/select>

注意：无论在设备的任何位置，只要出现此符号，就必须参考本文档中的安全相关信息。

切勿重复使用。

批号。

"Rx only"

注意：美国联邦法律规定此设备只能通过由持照牙医、牙齿矫正医师或专业牙医订购的方式进行出售。本系统需作为处方医疗设备使用，只能由具备资格的医疗服务人员操作。

医疗设备制造商。

目录编号。

序列号。

交流电。

保持干燥。

温度限制。

大气压力限制。

湿度限制。

易碎品，小心轻放。

此面朝上。

IEC 60417-5031: 直流电。

扫描杆(扫描装置)。

设备唯一标识符。

制造国(包括制造日期)。

医疗设备。

请查阅电子版使用说明。

USB 插口。

电池。

IEC 60417-5009: 待机。

禁止踩踏。

欧洲共同体授权代表。

符合中国的 RoHS 规定。

CE 标志。

安全须知

开始使用本系统之前，所有用户均需阅读此安全须知。

- 电源** 通过内部医疗级电源为本系统供电。在 iTero Element 2 Plus 推车配置扫描仪中，电源被封闭在滚轮架的底座中。而 iTero Element 2 Plus 移动端配置扫描仪采用的外置电源。
- 电池电源**
- 充电——插入电源2小时 (iTero Element 2) 或2.5小时 (iTero Element 2 Plus) 后扫描仪电池将充满电。
 - 电池充满后，您可以使用滚轮架或推车配置扫描仪最多扫描 30 分钟，也可以使用移动端配置扫描仪最多扫描 10 分钟。
- 警告:** 推车配置扫描仪配备两个锂离子充电电池组，而滚轮架配置 </g>和移动端配置扫描仪仅配备一个电池组。如果屏幕损坏，则会有电池爆炸的危险。如果掉落或发现有任何损坏，请勿使用扫描仪。请联系客户支持部门。
- 只能使用与系统连接的原装交流/直流适配器为电池充电。
 - **警告:** 锂离子电池故障，发出嘶嘶声且有鼓包与漏出电解液的情况出现。电解液为溶解有锂盐(六氟磷酸锂)的有机溶剂，具有高度可燃性。燃烧的电解质会点燃附近的可燃材料。请注意，存在与这种情况相关的烧伤风险。
 - 应按照本手册所述环境条件存放和操作屏幕。请勿将扫描仪暴露于温度极高的热源下，例如散热器和壁炉。
 - 切勿在没有电池的情况下操作设备！请勿将电池用于产品预期用途以外的其他用途。必须根据制造商的说明和当地要求处理废旧电池。
 - 只能使用 Align 提供的相同电池类型更换电池。
- 电气警告**
- 请勿拆卸外部面板和盖板，以免触电。内部没有可供用户维修的部件。在 iTero Element 2 Plus 扫描仪中，若系统出现故障，只有在客户支持要求时，才可打开检修盖板。
 - 切勿将扫描仪连接至没有接地保护的电源，以免触电。
- iTero Element Flex:**
- iTero Element Flex 扫描仪配备有一个中枢，其中包含扫描杆电源。请勿将系统放在潮湿的表面上或进行踩踏，以免造成系统损坏，发生触电事故。
 - 切勿将中枢连接至不符合 IEC 60950-1 或 IEC 62368-1 标准(如适用)的笔记本电脑。笔记本电脑及其所有附件应位于距患者至少 1.5 米的位置。请勿在对患者进行扫描的同时触摸笔记本电脑或其任何附件。未按此说明操作可能会导致触电。
- 电气注意事项**
- 请勿将未经 Align 认可的网络摄像头连接到触摸屏背面的 USB 插槽，以避免触电的危险。
 - 只能将 iTero 扫描杆连接至中枢上的 USB 插槽。
 - 切勿将并非 Align Technology 提供的电源线连接到系统上，以免触电。
- 无线局域网**
- 本系统配有无线局域网单元。
 - 使用产品时，计算机与所有人的身体之间至少要保持20厘米的距离，以确保符合RF暴露要求。
- 安全等级**
- 防触电保护等级:1级。
 - 防触电保护类型:BF型。
 - 防止水分侵入造成损害的防护等级:普通
 - 设备不适合在存在易燃麻醉合剂的情况下使用。

- 操作方式:连续。

处方医疗设备

本系统需作为处方医疗设备使用,只能由具备资格的医疗服务人员操作。

扫描仪注意事项

- 扫描杆会发出红色激光(680 纳米 1类)、白色 LED 光。正常使用扫描杆不会对人眼造成任何危害。避免让扫描杆直接照射患者的眼睛。
- 避免扫描杆线缆和电源线缆扭曲、打结以及拉扯和踩踏线缆。
- 未使用系统时,应将扫描杆放在支架上,光学表面朝向触摸屏,以免眼睛直视激光束或闪烁的 LED 白光。直视可能会对眼睛造成损伤。
- 扫描杆尖端位于患者口中时才能启动扫描杆,以免对眼睛造成伤害。
- 扫描操作仍处于活动状态时,请勿将扫描杆放入支架中,以免对眼睛造成损伤。
- 如果扫描仪出现故障或物理性损坏,请停止使用设备,以免触电或造成人身伤害。致电客户支持。

清洁和消毒

为避免交叉感染,必须:

- 每次为患者使用前,须按照[扫描杆的清洁和消毒](#)的说明对扫描杆进行清洁和消毒,并按照[使用扫描杆套管](#)的说明更换扫描杆套管。
- 在每次患者治疗后取下并更换手套。
- 丢弃破损、污染或脱下的手套。
- 在对不同的患者进行扫描时,更换扫描杆套管。未更换扫描杆套管可能导致微生物和其他污染物无意中从一位患者传递到另一位患者。
- 请根据标准操作程序或当地有关处理医疗污染废物的法规来处理扫描杆套管。

开箱和安装

应按照 [Align Technology](#) 的说明打开产品包装并安装系统,详见[组装说明](#)。

注意:如果扫描仪包装盒损坏或包装盒上的 ShockDot 指示器已被激活,请联系客户支持。

工作环境

- 系统在房间之间移动时应格外小心,以免损坏。
- 请勿堵塞扫描杆和计算机上的通风孔。
- 系统仅供室内使用。不能暴露在阳光直射、过热或潮湿的环境中。
- iTerio Element Flex 仅限:如果刚刚从炎热、寒冷或潮湿的环境中将系统带入办公室,则应将其放在一边,直至其调整到室温,以免内部水汽凝结。

电磁干扰注意事项

本设备已经过测试,符合 IEC60601-1-2 标准对医疗设备的要求。该标准旨在为典型医疗设备中的有害干扰提供合理防护。

避免将本设备放置在频率传输设备或其他电气电磁干扰源附近(例如手机、移动对讲机、电器、RFID)。接近这些干扰源或干扰源强度过大可能遭受严重干扰,从而导致本设备性能下降。在此情况下,可在用户干预或自动恢复后让设备恢复运行模式。

总则

备注:

- 请勿对本设备进行任何改装。
- 组装后,请勿从支架上卸下计算机。

事件通知

任何与 iTerio 设备有关的严重事件均应向 [Align Technology Ltd.](#) 以及用户和患者所在成员国主管部门报告。

目录

1	iTero Element 2、iTero Element Flex、和iTero Element 2 Plus口内扫描仪	1
1.1	预期用途	2
1.2	使用适应症	2
1.3	禁忌症	2
1.4	预期患者人群	2
1.5	预期用户	2
1.6	使用环境	2
1.7	临床优势	2
1.8	iTero Element 2 和 iTero Element 2 Plus 硬件	3
1.8.1	iTero Element 2 滚轮架配置	3
1.8.2	iTero Element Flex	4
1.8.3	iTero Element 2 Plus推车配置	5
1.8.4	iTero Element 2 Plus移动配置	6
1.8.5	iTero Element 扫描杆	7
1.9	关于本手册	8
2	组装说明	9
2.1	组装iTero Element 2扫描仪	10
2.2	组装iTero Element Flex扫描仪	14
2.2.1	安装 iTero Element Flex 软件	14
2.3	组装 iTero Element 2 Plus 扫描仪 – 推车配置	16
2.4	组装 iTero Element 2 Plus 扫描仪——移动配置	21
2.4.1	初步组装	22
2.4.2	在诊所内移动扫描仪	24
2.4.3	使用推车进行运输	24
2.4.4	可选的推车保护罩	27
2.4.5	VESA安装	27
3	入门	30
3.1	首次登录扫描仪	30
3.2	注册扫描仪 – 开始设置流程	30
4	使用扫描仪	36
4.1	登录扫描仪	36
4.1.1	重置密码	40

4.1.2	安装 Windows 安全更新	42
4.2	注销扫描仪	47
4.3	关闭扫描仪	48
4.4	移动扫描仪	48
4.4.1	移动 iTerо Element 2 滚轮架配置扫描仪	48
4.4.2	运输 iTerо Element Flex 口内扫描仪	48
4.4.3	移动 iTerо Element 2 Plus 推车配置扫描仪	49
4.4.4	在诊所内搬运 iTerо Element 2 Plus 移动配置扫描仪	50
4.4.5	在诊所之间运输 iTerо Element 2 Plus 移动配置扫描仪	51
4.5	用户界面	52
4.5.1	扫描仪工具栏	55
4.5.2	触摸屏手势	58
4.6	定义扫描仪设置	59
4.6.1	定义设备设置	60
4.6.2	定义用户设置	64
4.6.3	定义系统设置	70
5	开始新的扫描	76
5.1	使用扫描杆套管	76
5.2	开始扫描过程	77
5.3	填写治疗方案	78
5.3.1	为记存模型/iRecord 程序填写治疗方案	81
5.3.2	为 Invisalign 隐适美程序填写治疗方案	82
5.3.3	为固定修复程序填写治疗方案	84
5.3.4	为植入物规划程序填写治疗方案	96
5.3.5	为假牙/活动假牙程序填写治疗方案	99
5.3.6	为器具程序填写治疗方案	102
5.4	患者管理	103
5.4.1	添加新患者	103
5.4.2	搜索现有患者	104
5.4.3	编辑患者详细信息	106
5.4.4	从“新的扫描”窗口中清除患者详细信息	108
5.5	扫描患者	109
5.5.1	扫描指引	109
5.5.2	扫描最佳实践	111
5.5.3	扫描选项	111

5.5.4	编辑扫描	113
5.6	查看扫描	114
5.6.1	缺少扫描片段通知	115
5.6.2	使用扫描计时器	116
5.7	正在发送扫描	116
5.8	使用查看器	120
5.9	拆卸扫描杆套管	123
6	对患者进行操作	125
6.1	搜索患者	125
6.2	查看患者详细信息	127
6.3	为特定患者创建新扫描	128
6.4	查看治疗方案	130
6.5	在查看器中查看之前的扫描	131
7	处理订单	133
7.1	处理退回订单	136
8	查看消息	137
9	使用 MyiTero	138
10	iTero 扫描仪功能和工具	139
10.1	使用 iTero TimeLapse 技术比较之前的扫描	139
10.2	Invisalign 隐适美结果模拟器 Pro	143
10.3	Invisalign 隐适美模拟器	143
10.4	Invisalign 隐适美进展评估	143
10.5	Invisalign Go 系统	144
10.6	编辑工具	144
10.6.1	删除片段	145
10.6.2	删除选择	147
10.6.3	填充缺少的解剖结构	149
10.6.4	禁用自动清理	150
10.7	使用橡皮擦工具	152
10.8	使用咬合间隙工具	154
10.9	使用边缘修剪工具	158
10.10	使用模具分离工具	160
10.11	使用边缘线工具	165
10.11.1	自动设定边缘线	165
10.11.2	手动设定边缘线	167

10.12	使用快照工具	167
11	保养和维护	173
11.1	处理扫描杆和连接线	173
11.2	扫描杆的清洁和消毒	173
11.2.1	清洁消毒前的准备工作	174
11.2.2	扫描杆清洁和消毒	175
11.2.3	干燥 – 扫描杆的杆体	176
11.2.4	存放和维护	176
11.3	支架的清洁和消毒	177
11.3.1	清洁消毒前的准备工作	177
11.3.2	支架清洁和消毒	178
11.3.3	干燥 – 支架	179
11.3.4	存放和维护	179
11.4	扫描仪触摸屏和滚轮架把手的清洁和消毒	180
11.5	常规清洁	180
11.6	批准的清洁和消毒材料	180
A	诊所局域网指南	181
A.1	简介	181
A.2	准备工作	181
A.3	路由器指南	181
A.4	互联网连接指南	182
A.5	防火墙	182
A.6	Wi-Fi 提示	182
A.7	Align 主机名建议	182
B	EMC 声明	184
B.1	EMC 声明 – iTeror Element 2 和 iTeror Element Flex	184
B.2	EMC 声明 – iTeror Element 2 Plus	187
C	iTeror Element 产品安全白皮书	190
D	系统规格	193
D.1	iTeror Element 2 系统规格	194
D.2	iTeror Element Flex 系统规格	195
D.3	iTeror Element 2 Plus 系统规格	196

图表目录

图 1: iTero Element 2 口内扫描仪前视图	3
图 2: iTero Element 2 口内扫描仪后视图	4
图 3: iTero Element Flex 口内扫描仪	4
图 4: iTero Element 2 Plus 推车配置口内扫描仪前视图	5
图 5: iTero Element 2 Plus 推车配置口内扫描仪后视图	6
图 6: iTero Element 2 Plus 移动配置口内扫描仪前视图	6
图 7: iTero Element 2 Plus 移动配置口内扫描仪后视图	7
图 8: iTero Element 扫描杆	7
图 9: 保护套管	8
图 10: 一次性套管	8
图 11: 从支架上取下扫描杆	20
图 12: 移动扫描仪	20
图 13: 切勿用主把手提起扫描仪	20
图 14: 切勿使电源包悬空	29
图 15: 切勿使屏幕倾斜超过45度	29
图 16: 欢迎界面	30
图 17: 包含可用网络列表的“连接”页面	31
图 18: 输入安全密钥	31
图 19: 扫描仪已连接到互联网并处于联机状态	32
图 20: 正在验证与 Align 的通信	32
图 21: 选择时区	33
图 22: 注册系统以便自定义设置	33
图 23: iTero 订阅包示例	34
图 24: 许可协议	34
图 25: 检查更新	35
图 26: 系统已注册并准备就绪	35
图 27: 登录窗口	36
图 28: 意外关机通知	37
图 29: 密码被遮挡	38
图 30: iTero 主屏幕	39
图 31: “忘记密码”按钮	40
图 32: 忘记密码的电子邮箱字段	40

图 33:安全答案字段	41
图 34:安全更新窗口 - 计划选项	42
图 35:将扫描仪连接到交流电源	43
图 36:安装进行中	43
图 37:已成功完成安装	44
图 38:安全更新 - 必须完成更新安装工作的剩余天数	45
图 39:安全更新 - 最后一天	45
图 40:安全更新通知 - 登录窗口	46
图 41:安全更新通知 - 主屏幕	47
图 42:iTero Element Flex口内扫描仪放在提供的手提收纳箱中	49
图 43:移动扫描仪	50
图 44:在诊所内的房间之间搬运扫描仪	51
图 45:在诊所之间运输扫描仪	51
图 46:iTero主屏幕	52
图 47:剩余电池电量百分比	53
图 48:帮助画面,包括电子手册和客户支持按钮	54
图 49:扫描仪工具栏	55
图 50:剩余电池电量百分比	56
图 51:帮助画面,包括电子手册和客户支持按钮	57
图 52:“设置”窗口	59
图 53:亮度设置	60
图 54:音量设置	60
图 55:附近的 Wi-Fi 网络列表	61
图 56:连接到诊所的 Wi-Fi 网络	62
图 57:忘记网络或断开连接	62
图 58:时区设置	63
图 59:“扫描设置”窗口	64
图 60:仅突出显示扫描范围	66
图 61:“治疗方案设置”窗口	67
图 62:“签名设置”窗口	69
图 63:“语言设置”窗口	70
图 64:“登录设置”窗口	71
图 65:“诊断”窗口	72
图 66:“证书信息”窗口	73
图 67:系统信息窗口 - iTero Element 2 Plus	74

图 68: 导出设置窗口 – 删除已导出的文件	75
图 69: 轻轻地将新套管滑入到位	76
图 70: 显示空治疗方案表和进度工具栏的“新的扫描”窗口	77
图 71: 新扫描窗口	79
图 72: 选择所需的程序	80
图 73: “订单”和“扫描选项”区 – 记存模型/iRecord 程序	82
图 74: “订单”区 – Invisalign 隐适美程序	83
图 75: “扫描选项”和“牙齿图”区 – 固定修复程序	84
图 76: 固定修复治疗选项列表	85
图 77: “治疗设置”窗口 – 盖体恢复	85
图 78: 所选牙齿和治疗信息区 – 盖体修复	86
图 79: “治疗设置”窗口 – 牙冠修复	87
图 80: 其他信息区域 – 牙冠修复	88
图 81: 所选牙齿和治疗信息区 – 牙冠修复	89
图 82: 从需要相同治疗类型的牙齿复制修复设置	89
图 83: “治疗设置”窗口 – 基于植入物的修复	90
图 84: 展开的“修复类型”区	91
图 85: 展开的“牙冠”区	91
图 86: “治疗设置”窗口 – 牙桥修复	92
图 87: 要包括的牙桥范围和牙齿	92
图 88: 牙桥内治疗选项列表	93
图 89: 牙桥。修复 – 桥体设置	93
图 90: 其他信息区域 – 牙桥修复	94
图 91: 牙桥治疗选项 – 基于植入物	95
图 92: 展开的“修复类型”区	95
图 93: 展开的“牙冠”区	96
图 94: 植入物规划程序类型	96
图 95: 植入物规划程序 – 支撑手术导板牙齿的牙齿图	97
图 96: 标明要植入的牙齿	98
图 97: “植入物位置”窗口	98
图 98: 在“牙齿图”和“治疗信息”区中显示的要植入的支撑牙和牙齿	99
图 99: 假牙/活动假牙程序类型	100
图 100: 定义要被包括在假牙中的牙齿 – 基于全口假牙植入物的程序类型	100
图 101: “基于植入物”设置窗口	101
图 102: 器具程序类型	102

图 103: 添加新患者	103
图 104: 存在具有相同资料患者的通知消息	104
图 105: “新的扫描”窗口的“患者”区 – 搜索现有患者	104
图 106: 带有搜索框的“搜索患者”窗口	105
图 107: 搜索框中的搜索条件和符合条件的患者列表	105
图 108: 选择所需要的患者	106
图 109: 在“新的扫描”窗口的“患者”区中显示所选择的患者	106
图 110: “新的扫描”窗口的“患者”区 – 编辑患者	107
图 111: 编辑患者窗口和更新按钮	107
图 112: 提示已存在具有相同资料的患者	108
图 113: “清除患者详细信息”按钮	108
图 114: 清除确认消息	109
图 115: 推荐的扫描顺序 – 下颌	110
图 116: 扫描杆指引	110
图 117: 缺少解剖结构的区域, 显示或不显示额外扫描反馈 – 单色	111
图 118: 缺少解剖结构的区域, 显示或不显示额外扫描反馈 – 彩色模式	112
图 119: 以彩色和单色模式显示的模型	112
图 120: 点击相反的牙弓或点击箭头将其选中	113
图 121: 编辑工具	114
图 122: 以红色突出显示缺少的扫描消息和缺少的片段	115
图 123: 工具栏上的扫描计时器按钮和扫描时间	116
图 124: 关于缺少治疗信息的通知	117
图 125: 缺失的字段会在“治疗信息”区中以红色突出显示	117
图 126: “发送确认”窗口	118
图 127: “查看器”中显示的 Invisalign 隐适美结果模拟器 Pro 进度	119
图 128: 患者资料页面中显示的 Invisalign 隐适美结果模拟器 Pro 进度	119
图 129: “订单”页面“已有订单”窗格中的“查看器”选项	120
图 130: 患者资料页面中的查看器选项	120
图 131: 模型在单窗口视图中	121
图 132: 模型在双窗口视图中	122
图 133: 模型在 5 窗口视图中	122
图 134: 卸下扫描杆套管	123
图 135: 扫描杆的光学表面	124
图 136: 轻轻地将新套管滑入到位	124
图 137: 患者页面	125

图 138: 搜索患者	126
图 139: 已显示符合搜索条件的患者	126
图 140: 患者资料页面	127
图 141: 患者资料页面 – “新的扫描”选项	128
图 142: 已填写患者详细信息的“新的扫描”窗口	129
图 143: 患者资料页面 – 查看治疗方案选项	130
图 144: “治疗方案细节”窗口	131
图 145: 患者资料页面 – 查看器选项	132
图 146: 扫描结果在查看器中显示	132
图 147: 订单页面	134
图 148: “进行中”窗格 – 选项	134
图 149: “已有订单”窗格 – 选项	135
图 150: 通知退回订单的订单按钮	136
图 151: 在“进行中”窗格中的已退回订单	136
图 152: 消息页面	137
图 153: iTero TimeLapse – 选择扫描进行比较	140
图 154: 突出显示了两次扫描之间变化的 iTero TimeLapse 窗口	140
图 155: 动画窗口中显示的第一个扫描的关注区域	141
图 156: 动画窗口中显示的第二个扫描的关注区域	141
图 157: iTero TimeLapse 比例选项	142
图 158: “进展评估”窗口	144
图 159: 编辑工具	145
图 160: 删除片段工具	146
图 161: 删除选择工具	147
图 162: 展开的删除选择工具	148
图 163: 选定的解剖结构区域被删除	148
图 164: 填充工具	149
图 165: 需要扫描的区域以红色突出显示 – 填充工具	150
图 166: 自动清理工具	151
图 167: 带有多余材料的扫描结果	151
图 168: 橡皮擦工具	152
图 169: 橡皮擦工具选项	152
图 170: 标记需要修改的区域	153
图 171: 选定区域已删除且扫描工具已启用	153
图 172: 标记为红色的已删除区域	154

图 173:对颌牙之间的咬合间隙	155
图 174:咬合间隙范围选项	156
图 175:查看器中显示的咬合间隙工具和图例	157
图 176:边缘修剪工具	158
图 177:边缘修剪工具选项	158
图 178:标记要修剪掉的区域	159
图 179:选定区域已突出显示且确认图标已启用	159
图 180:选定区域已被删除	160
图 181:位于准备就绪的牙齿中心的绿色提示点	161
图 182:以高分辨率显示的模具分离	162
图 183:模具分离工具选项	162
图 184:以低分辨率显示的扫描	163
图 185:选择模具分离之前	164
图 186:以高分辨率显示的准备就绪的牙齿	164
图 187:模型显示会移至咬合视图,并放大准备就绪的牙齿	165
图 188:边缘线工具选项	166
图 189:准备就绪的牙齿上标有边缘线	166
图 190:边缘线工具选项	167
图 191:查看模式 – 使用快照工具	168
图 192:截屏后显示截屏缩略图	168
图 193:带有注释工具栏的屏幕截图	169
图 194:注释工具栏	169
图 195:在屏幕截图中添加文本	170
图 196:带有注释的屏幕截图	170
图 197:关于屏幕截图和注释将被上传到 MyiTero 的通知	171
图 198:确认放弃注释	171
图 199:屏幕截图将被上传到 MyiTero 的通知	172
图 200:从 MyiTero 的“订单”页面下载屏幕截图的选项	172
图 201:扫描杆,未安装套管	174
图 202:使用 CaviWipes1 将污染物总体清除一遍	175
图 203:使用软毛刷清除痕迹和污渍	175
图 204:用异丙醇擦拭扫描杆的光学表面	176
图 205:擦拭 iTero Element 2 支架	178
图 206:擦拭 iTero Element Flex 支架	178
图 207:擦拭 iTero Element 2 Plus 推车配置支架	178

图 208: 擦拭 iTero Element 2 Plus 移动配置支架	178
图 209: 刷洗 iTero Element 2 支架	179
图 210: 刷洗 iTero Element Flex 支架	179
图 211: 刷洗 iTero Element 2 Plus 推车配置支架	179
图 212: 刷洗 iTero Element 2 Plus 移动配置支架	179

1 iTero Element 2、iTero Element Flex、和 iTero Element 2 Plus 口内扫描仪

iTero Element 2 口内扫描仪有两种配置 – 滚轮架和笔记本电脑 (iTero Element Flex)。

iTero Element 2 滚轮架配置扫描仪是一个一体化系统，配备有一台全交互触摸屏监视器和一个易于使用的扫描杆。扫描时可在屏幕上观察患者牙齿的形貌，扫描完成后可分析确定牙齿的咬合程度。

iTero Element Flex 是一种只带有扫描杆的配置，可与任何符合我们最低系统要求的笔记本电脑配合使用，给您带来终极的移动性和自由，以便您随时随地为患者提供专门的护理。

iTero Element 2 Plus 系列成像系统是 Align Technology 最新一代的口内扫描仪，有推车和移动两种配置。

明亮的全高清触摸显示屏可视角度宽广，能给人带来身临其境的沉浸式体验。强大的计算能力使扫描更直观、更流畅。符合人体工学设计、风格优雅的推车配置可让您获得更好的使用体验，提升您的诊所品牌形象。移动配置配合专用推车一起使用，专业便携，在办公室之间移动更方便。

这种多合一系统旨在将患者的体验和您的工作效率提升到一个新的水平，使工作变得更加轻松，并最终帮助您发展诊所业务。

请访问我们的网站 <http://www.itero.com> 了解 iTero 服务如何通过提高患者满意度和提高办公效率的方式来促进您的业务发展。

1.1 预期用途

iTero Element 2、iTero Element Flex 和 iTero Element 2 Plus 是具有以下功能和预期用途的口内扫描仪：

- 扫描仪的光学印模 (CAD/CAM) 功能旨在用于记录牙齿和口腔组织形貌图。iTero 生成的数据可配合牙科器件 (例如牙套、牙箍、矫治器等) 和配件的生产使用。
- iTero 软件与 iTero 扫描仪一起用于捕捉牙齿、口腔软组织和结构以及咬合关系的 3D 数字印模。软件可控制数据处理、数据集成以及数据导出，以便用于 CAD/CAM 口腔修复体、矫治器、基牙和附件制作。除扫描数据外，软件还可导入/导出各种患者和病例信息或将其用于模拟。软件还提供用于系统验证和服务以及订单管理的其他一些功能。

1.2 使用适应症

iTero Element 扫描仪可用于正畸治疗规划和随访、恢复性治疗计划和/或日常牙科评估。

1.3 禁忌症

对于被确诊为癫痫的患者，iTero 扫描仪的闪光灯可能会导致癫痫性休克。在操作过程中，此类患者应避免眼睛注视系统的闪光灯。

1.4 预期患者人群

该系统可用于分类为青春期前儿童、青少年和成人的患者

1.5 预期用户

本系统需作为处方医疗设备使用，只能由经培训的医疗服务人员操作。

1.6 使用环境

专业医疗保健和家庭医疗保健设施环境。

1.7 临床优势

与传统印模相比，数字印模提高了患者的舒适度和处理速度。

1.8 iTero Element 2 和 iTero Element 2 Plus 硬件

iTero Element 2 扫描仪有两种型号：

- [iTero Element 2 滚轮架配置](#)
- [iTero Element Flex](#)

iTero Element 2 Plus 扫描仪有两种配置：

- [iTero Element 2 Plus 推车配置](#)
- [iTero Element 2 Plus 移动配置](#)

1.8.1 iTero Element 2 滚轮架配置

系统正视图

- A 全高清触摸屏
- B 电源开关
- C 电源指示灯
- D 扫描杆
- E 支架
- F 滚轮底座

图 1: iTero Element 2 口内扫描仪前视图

系统后视图

- A 扫描杆连接器
- B 扫描杆连接线
- C 屏幕电源线

图 2: iTero Element 2 口内扫描仪后视图

1.8.2 iTero Element Flex

- A 笔记本电脑触摸屏
- B iTero Element Flex 中枢
- C 扫描杆和支架

图 3: iTero Element Flex 口内扫描仪

1.8.3 iTero Element 2 Plus推车配置

正视图

- A 全高清触摸屏
- B 电源开关
- C 主把手
- D 扫描杆
- E 支架
- F 滚轮架

图 4: iTero Element 2 Plus 推车配置口内扫描仪前视图

后视图

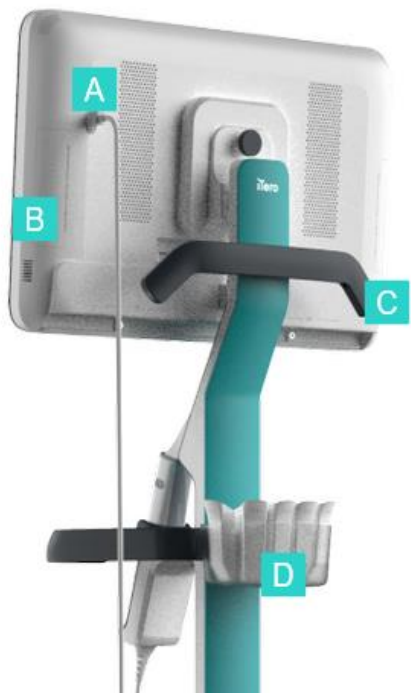

- A 扫描杆连接器
- B 诊断面板
(仅用于支撑)
- C 上手柄
- D 新套管筐

图 5: iTero Element 2 Plus 推车配置口内扫描仪后视图

1.8.4 iTero Element 2 Plus 移动配置

正视图

- A 全高清触摸屏计算机
- B 扫描杆
- C 支架

图 6: iTero Element 2 Plus 移动配置口内扫描仪前视图

后视图

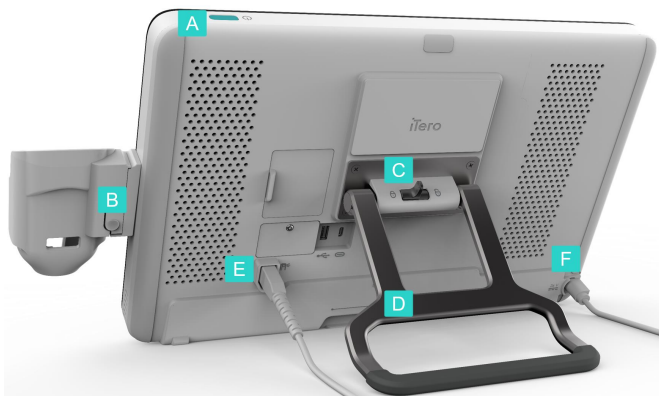

- A 电源开关
- B 支架释放按钮
- C 锁紧插销
- D 提手/支架
- E 扫描杆连接线
- F 电源线

图 7: iTero Element 2 Plus 移动配置口内扫描仪后视图

1.8.5 iTero Element 扫描杆

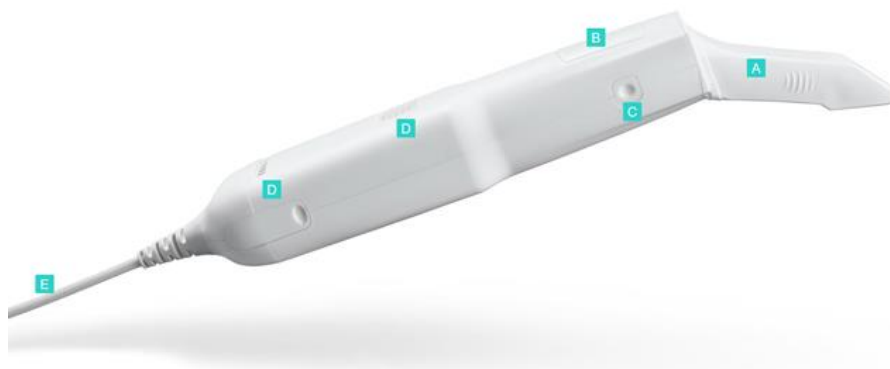

- A 一次性套管
- B 触摸板
- C 侧面按钮:扫描、开/关、触摸板激活
- D 通气孔
- E 带 USB 连接器的可拆卸扫描杆连接线

图 8: iTero Element 扫描杆

1.8.5.1 扫描杆套管

扫描杆套管分为2类:

- **保护套管(蓝色)**用于在不使用扫描装置时保护扫描杆的光学表面。
- **一次性套管:**扫描时使用。对患者扫描前,需安装新的一次性套管,详见。[使用扫描杆套管](#)

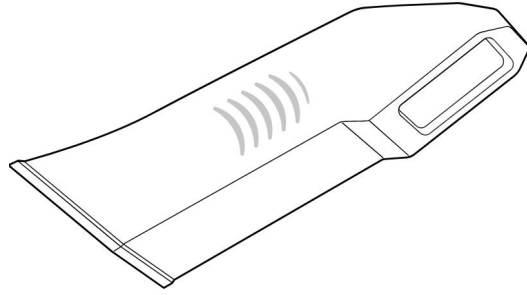
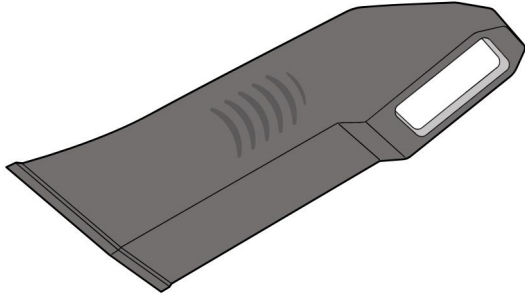

1.9 关于本手册

本手册提供 iTeror Element 2、iTeror Element Flex、和 iTeror Element 2 Plus 口内扫描仪和软件的一般信息和概述。

此外,本手册还介绍了如何组装系统、在系统上安装软件 iTeror Element Flex、启动和关闭系统、对系统进行清洁和消毒以及为不同的患者更换扫描杆套管。

2 组装说明

本节介绍如何组装新扫描仪。

- [组装 iTero Element 2 扫描仪](#)
- [组装 iTero Element Flex 扫描仪](#)
- [组装 iTero Element 2 Plus 扫描仪 – 推车配置](#)
- [组装 iTero Element 2 Plus 扫描仪——移动配置](#)

2.1 组装 iTerо Element 2 扫描仪

按照以下说明组装 iTerо Element 2 滚轮架配置扫描仪。

交流电源

电池

点击

直流电源

电源按钮

扫描杆

安装时需要两人配合

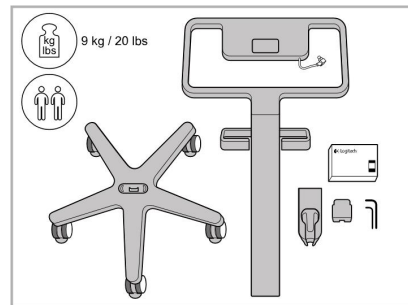
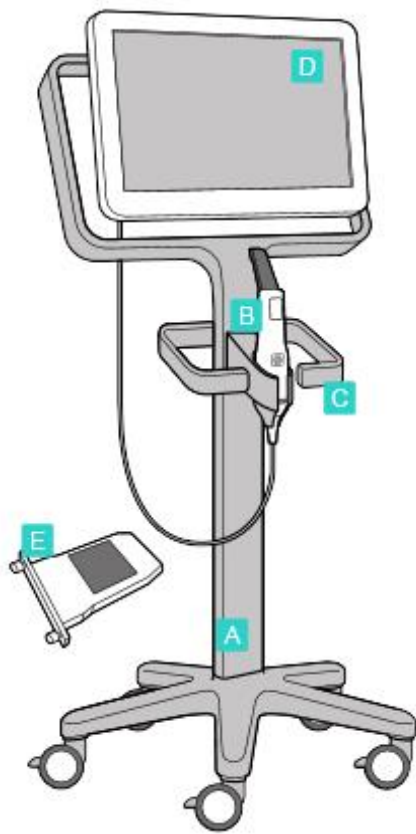

1. 检查包装箱中的物品。

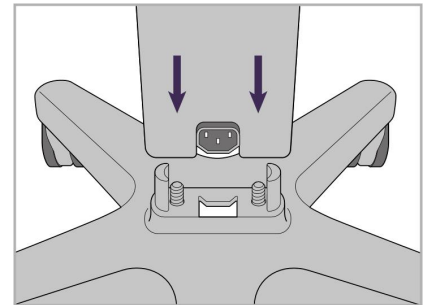

2. 将支柱连接到滚轮座上。

- A 滚轮架
- B 扫描杆和连接线
- C 扫描杆支架
- D 高清触摸屏
- E 外接电池

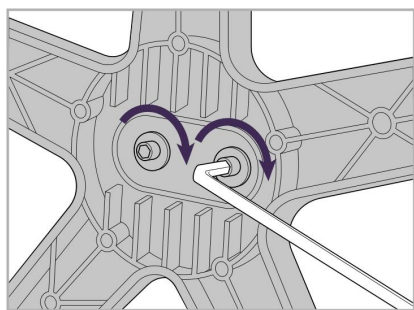

3. 使用较大的内六角扳手拧紧两个内六角螺钉。

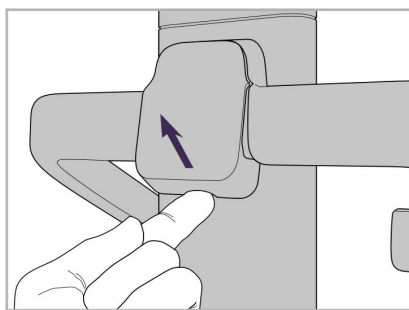

4. 取下手柄背面的盖子。

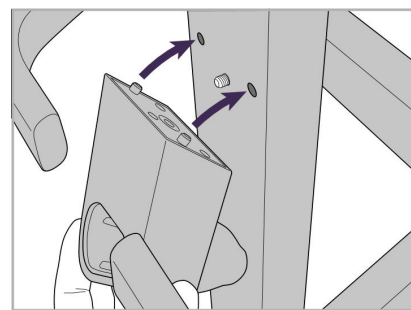

5. 将扫描杆支架安装到滚轮架前面。

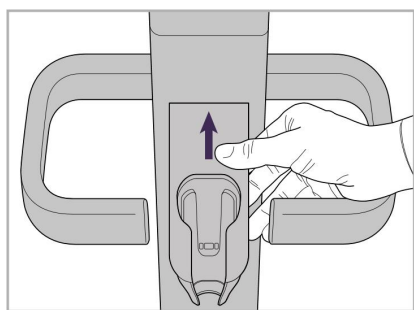

6. 抓住支架。

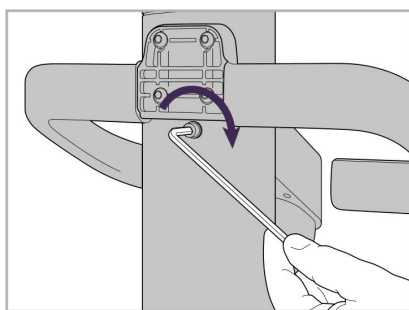

7. 用较小的内六角扳手拧紧扫描杆支架背面的内六角螺钉。

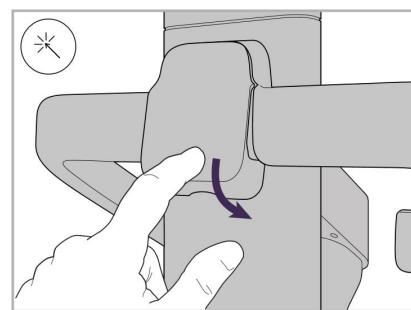

8. 重新盖上手柄后面的盖子。

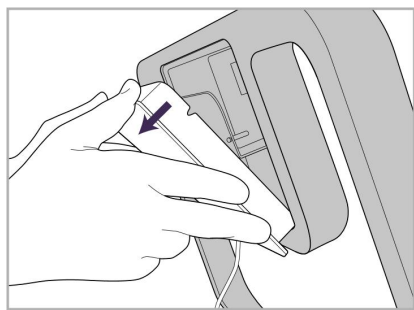

9. 取下滚轮架框架背面的滚轮架框。

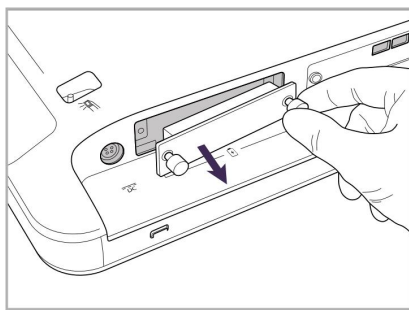

10. 松开指旋螺丝并取下电池盖。

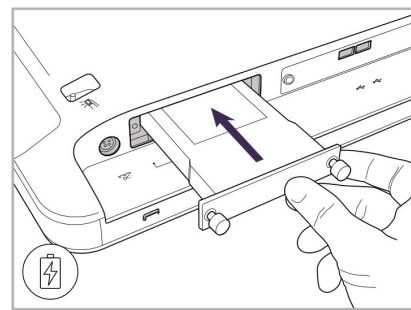

11. 将电池插入电池槽并拧紧指旋螺丝。

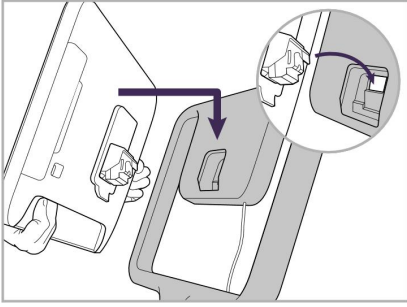

12. 抬起触摸屏并安装。

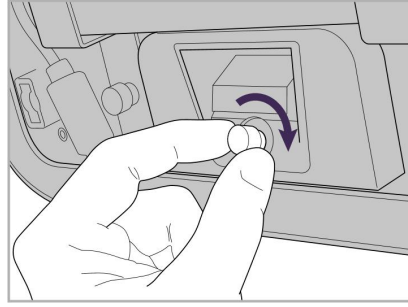

13. 翻转扫描仪, 拧紧指旋螺丝以固定屏幕。

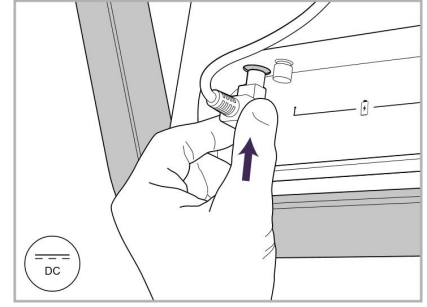

14. 将电源线连接到标有“DC”的端口, 如下图所示。

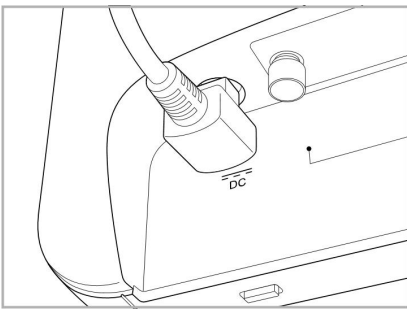

插好的电源线。

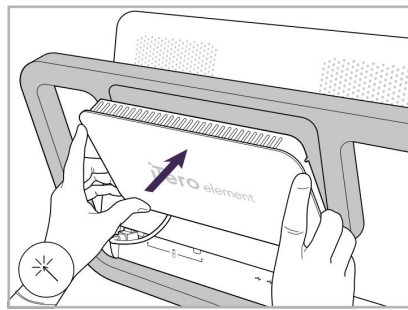

15. 安装磁性后盖。

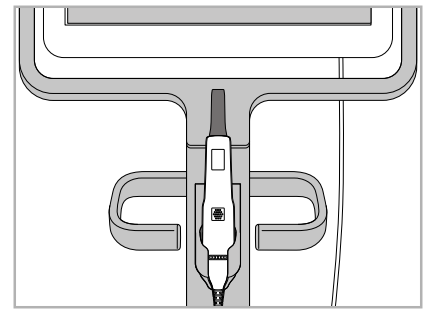

16. 将扫描杆放入支架中。

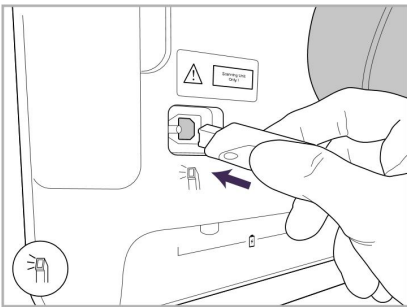

17. 将扫描杆连接线连接到触摸屏的背面。

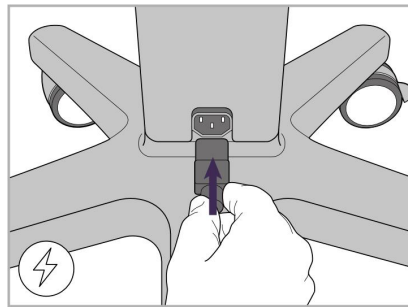

18. 将电源线连接到滚轮架底部。

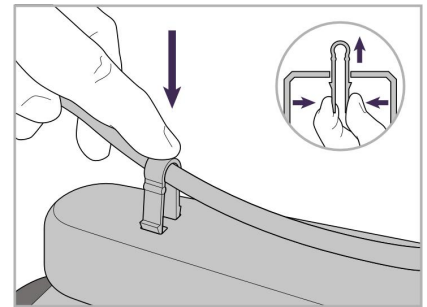

19. 用夹子将电源线固定在滚轮架底部。

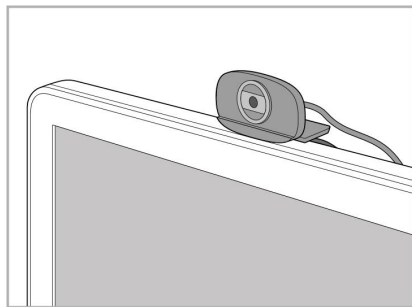

20. 将网络摄像头置于触摸屏上,以便进行远程培训或技术支持工作。

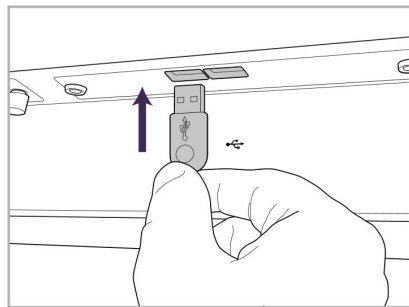

21. 将网络摄像头连接到触摸屏底部的 USB 端口。

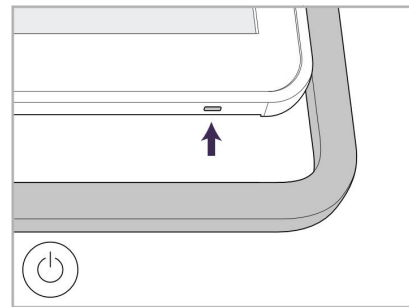

22. 将电源线插入交流电源插座,然后按下电源按钮以开启扫描仪。

2.2 组装 iTerо Element Flex 扫描仪

请按照以下说明组装 iTerо Element Flex 扫描仪。

- A 中枢和中枢电源线
- B 支架
- C 扫描杆和扫描杆连接线
- D 连接笔记本电脑和中枢的 USB 线缆

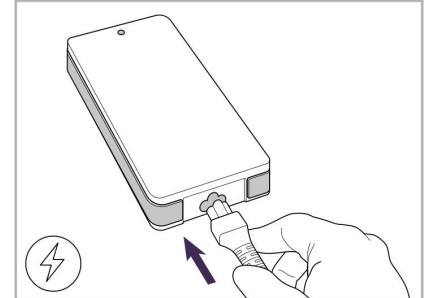
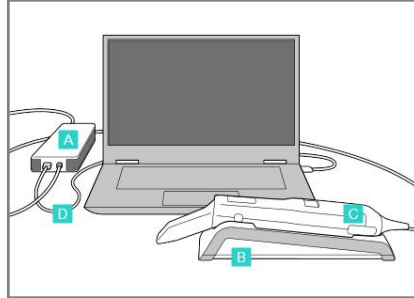

1. 将扫描杆放入支架中。

2. 将中枢电源线连接至中枢。

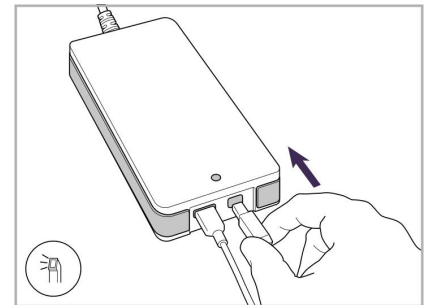
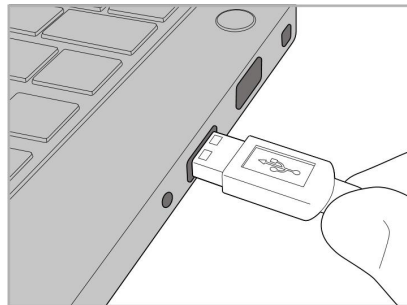
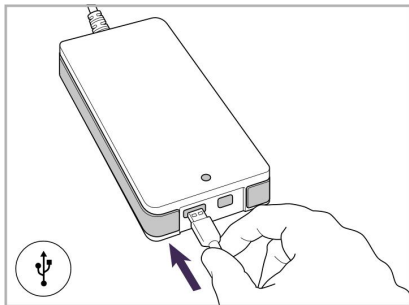

3. 将 USB 连接线连接至中枢。

4. 将 USB 连接线连接至笔记本电脑。

5. 将扫描杆连接线连接至中枢。

6. 将中枢电源线插入交流电源插座。

备注：

- 中枢必须始终连接到交流电源插座。
- 口内扫描期间，笔记本电脑应连接到交流电源插座。

2.2.1 安装 iTerо Element Flex 软件

新的 iTerо Element 2 系统已经安装了软件，但用户仍必须在 iTerо Element Flex 系统上下载并安装软件。

备注：

- 在安装 iTerо 软件之前，请安装所有可用的 Windows 更新。新的 Windows 计算机应可自动应用更新。
- 确保已安装下列兼容的防病毒程序之一：Norton、McAfee 或 ESET。

为正确安装和配置 iTerо Element Flex 系统，请确保完成以下各项：

- 将扫描杆固定在支架中并连接到中枢
- 将中枢连接至笔记本电脑

- 在整个软件安装过程中，笔记本电脑需时刻保持插入壁式交流电源插座中。

如果要安装 iTero 软件：

1. 安装所有可用的 Windows 更新。
 - a. 如需检查 Windows 更新，请打开 *Windows* 设置窗口 (Winkey + I) 并点击**更新和安全**。
 - b. 点击 **Windows 更新**。
 - c. 单击**检查更新**查看是否有新的可用更新。
2. 在注册时所使用的电子邮件收件箱中，查找“您的 iTero 已发货”邮件，其中包含了下载说明。
3. 单击链接以访问软件下载页面或浏览 download.itero.com。
4. 在网站上单击**入门**按钮。随后将下载**FirstTimeInstaller.exe**文件。
5. 运行下载的安装文件，然后按照屏幕上的指示完成 iTero 软件安装工作。
随后将显示**欢迎**屏幕。按[注册扫描仪 - 开始设置流程](#)所述继续。

2.3 组装 iTerо Element 2 Plus 扫描仪 – 推车配置

扫描仪包装的设计使组装过程简单易行。

请按照以下说明组装扫描仪。

请与 iTerо 支持联系获取更多帮助。

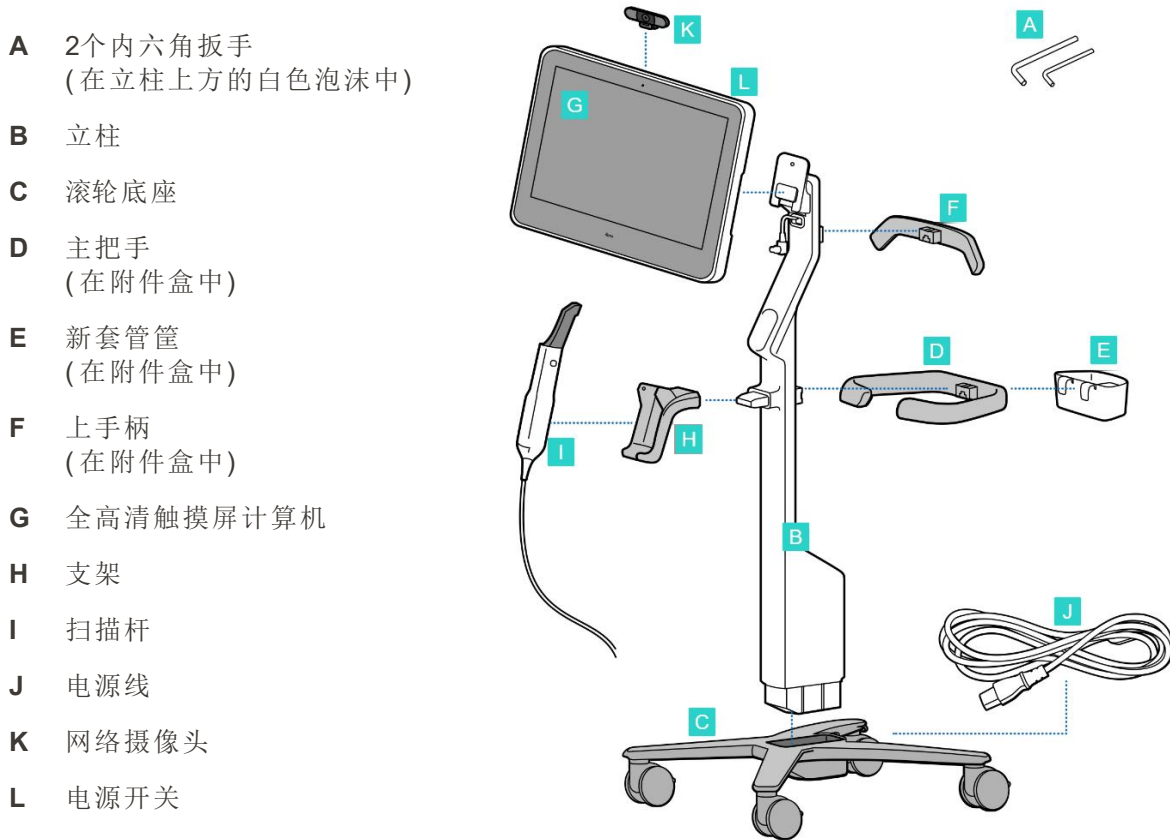

注意：如果发现系统或附件有任何损坏，请勿组装或使用扫描仪，并联系 iTero 技术支持。

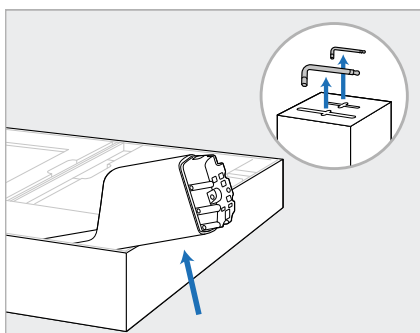

1. 从包装箱内取出所有泡沫塑料覆盖物。
注意:覆盖立柱(B)的泡沫塑料覆盖物的顶部有两个内六角扳手(A)。

2. 提起立柱(B)并将其轻轻拉出,然后放在箱子侧面。

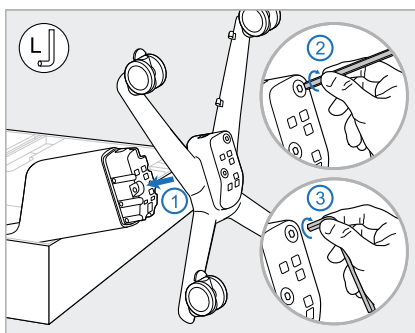

3. 将滚轮底座(C)安装在立柱(B)末端,首先使用较大的内六角扳手长端,然后使用较短的一端拧紧。

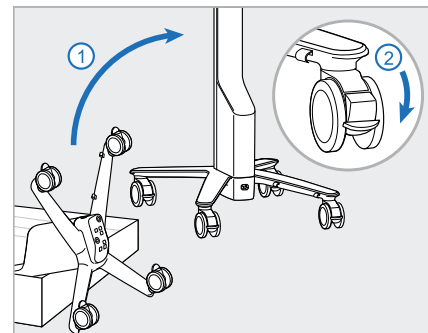

4. 将滚轮架移动至直立位置,并至少锁定2个滚轮。

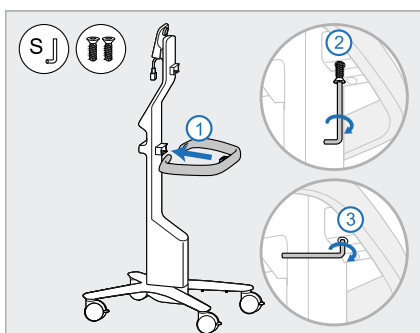

5. 从附件盒中取出主手柄(D)和2颗螺钉。
装上主手柄,首先使用小内六角扳手较长的一端,然后使用较短的一端拧紧。

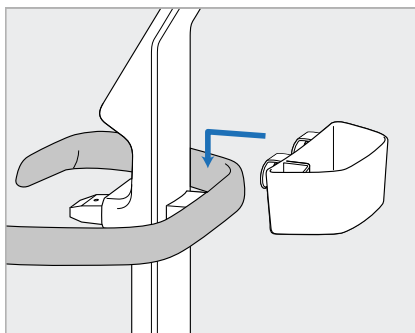

6. 从附件盒中取出套管(E),并将其放在主手柄(D)的背面。

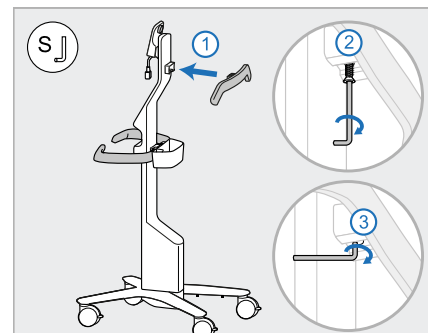

7. 从附件盒中取出上手柄(F),然后取下拉扣以露出螺丝。
8. 将上手柄(F)安装到立柱(B)上,首先使用小内六角扳手较长的一端,然后使用较短的一端拧紧。

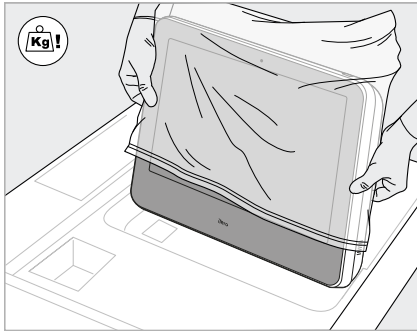

9. 小心地从保护套中取出计算机 (G)。
注意: 计算机很重, 必须小心搬抬。

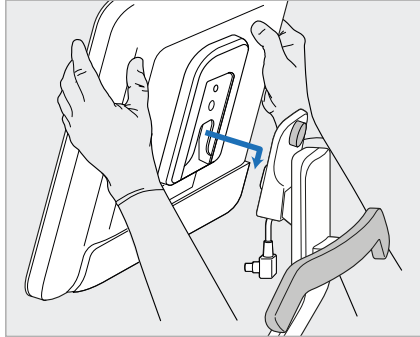

10. 站在滚轮架后面, 将计算机 (G) 安装在金属合页上, 然后向下推。
注意: 确保计算机未压住屏幕线缆。如果被压住, 请将线缆移到侧面。

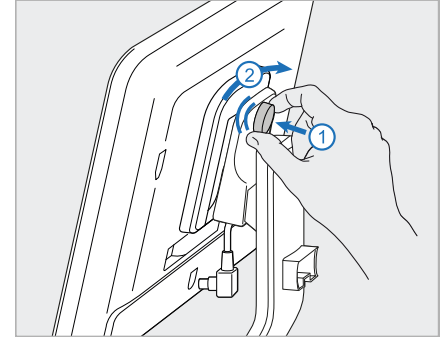

11. 推入并拧紧螺钉, 将计算机 (G) 固定。

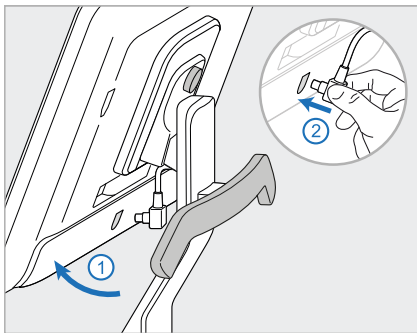

12. 如果线缆连接器已加盖, 请取下盖子。
 向上倾斜屏幕, 连接屏幕线缆

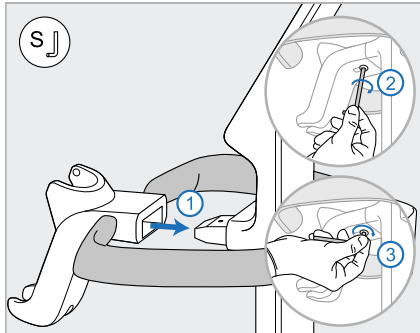

13. 将支架 (H) 安装在立柱 (B) 上, 首先使用小内六角扳手较长的一端, 然后使用较短的一端拧紧。

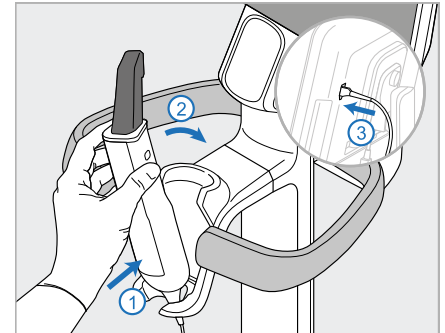

14. 将扫描杆底座 (I) 插入支架 (H) 中, 然后轻轻推压, 确保扫描杆完全插入并固定在支架中。
 15. 将扫描杆连接线连接到屏幕 (G) 背面。

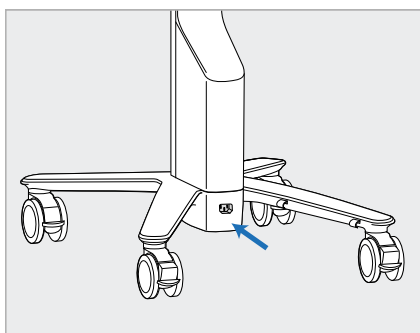

16. 将电源线(J)连接到滚轮架底部。

警告: 仅限使用随附的电源线, 该电源线具有保护接地引线。

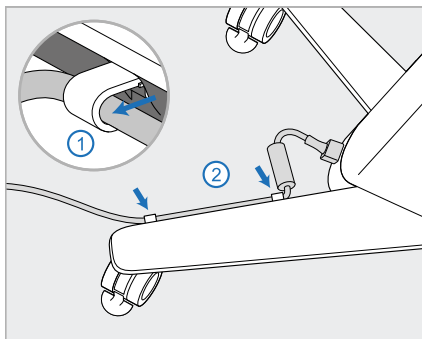

17. 将电源线(J)固定在两个电缆夹中, 确保完全插入。

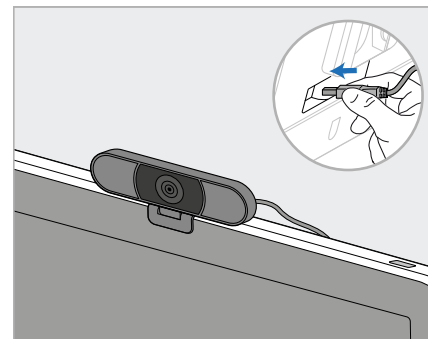

18. 为进行远程培训或支持, 请将网络摄像头(K)放在触摸屏上, 然后将其连接至屏幕背面的USB端口。

注意: 每次培训或支持结束后, 须断开网络摄像头。

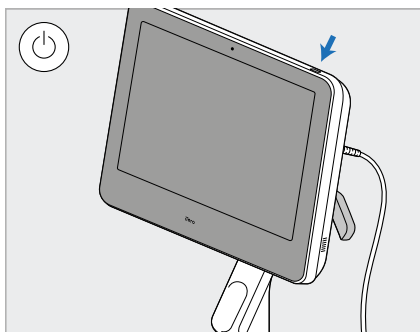

19. 将电源线(J)插入电源插座, 然后按电源按钮(L)打开扫描仪。

备注:

- 每次使用后, 务必将扫描杆放回支架中。
- 对每位患者使用之前, 应对扫描杆、支架和其他系统组件进行清洁和消毒, 详见[保养和维护](#)。
- 确保扫描仪位于可方便从电源插座断开的位置。

要从支架上取下扫描杆，请先将扫描杆的上部拉向自己，然后再将其从支架上轻轻取出。

图 11: 从支架上取下扫描杆

移动扫描仪时，请小心地将电源线缠绕在上手柄上，然后使用上手柄推动扫描仪。

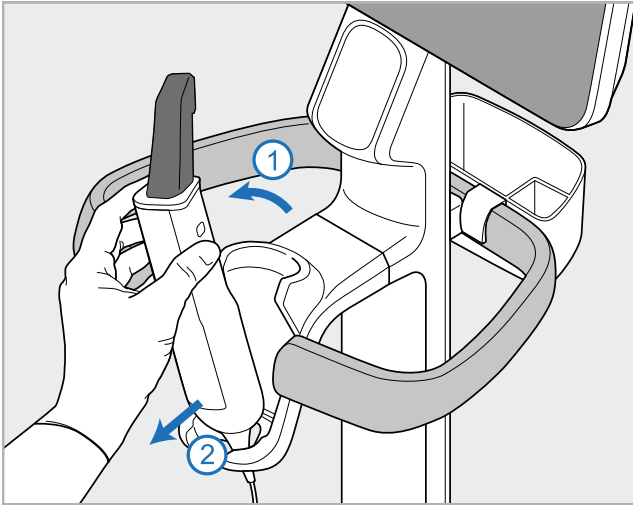

图 12: 移动扫描仪

如果需要抬起扫描仪，请使用上手柄和立柱。切勿用主把手提起扫描仪。

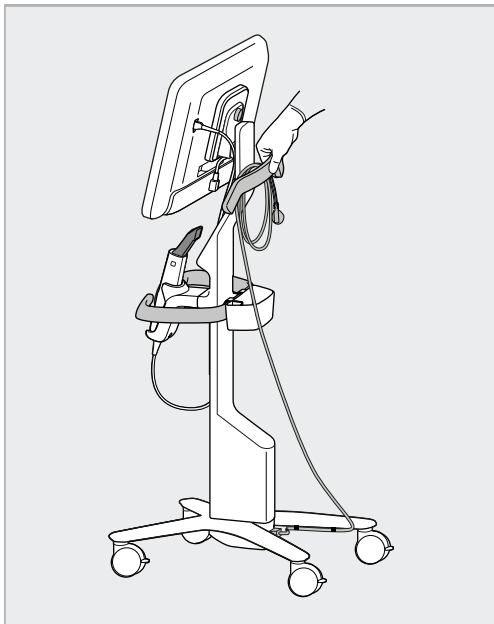

图 13: 切勿用主把手提起扫描仪

2.4 组装 iTero Element 2 Plus 扫描仪——移动配置

扫描仪包装的设计使组装过程简单易行。

请按照以下说明组装扫描仪。

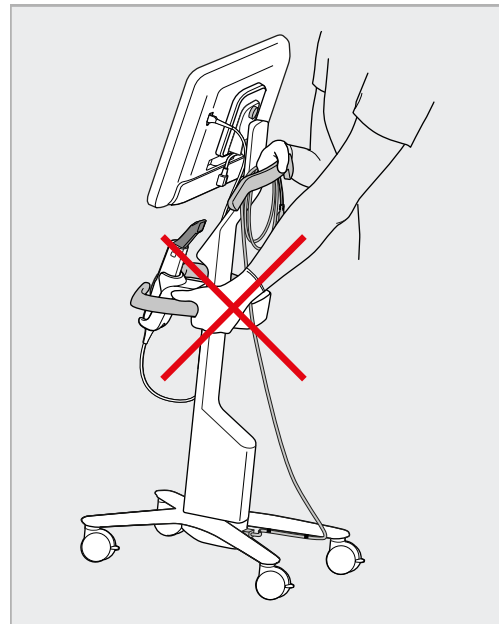
请与 iTero 支持联系获取更多帮助。

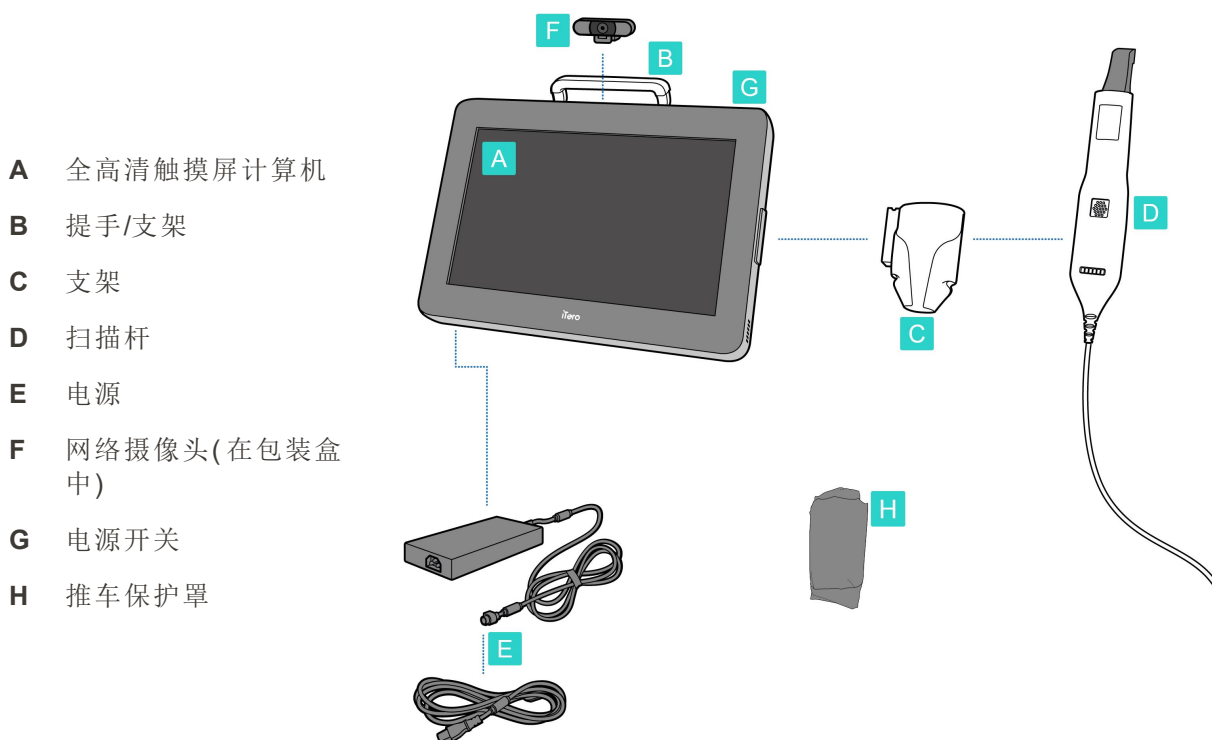

注意：如果发现系统或附件有任何损坏，请勿组装或使用扫描仪，并联系 iTero 技术支持。

本节介绍如何：

- 组装扫描仪，详见[初步组装](#)
- 在诊所内移动扫描仪，详见[在诊所内移动扫描仪](#)
- 将扫描仪装入推车中运输，详见[使用推车进行运输](#)
- 用可选配的防护罩保护推车，详见[可选的推车保护罩](#)
- 将扫描仪安装在VESA底座上，详见[VESA安装](#)

2.4.1 初步组装

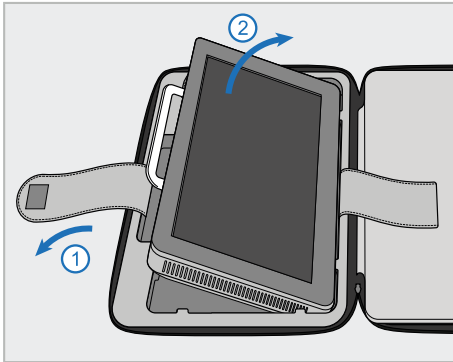

1. 松开固定计算机 (A) 的带子, 然后抓住手柄 (B) 取下计算机。

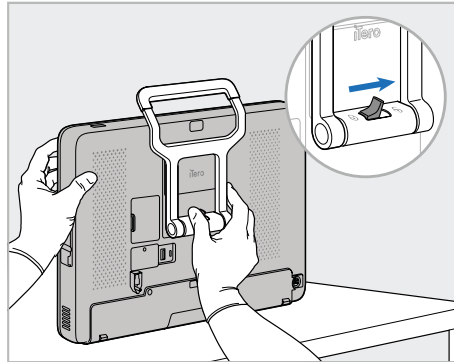

2. 将计算机 (A) 放在光滑的平面上, 然后用一只手握住。
在握住计算单元时, 将锁紧插销向右滑动, 直至听到喀哒声, 即可松开手柄 (B)。

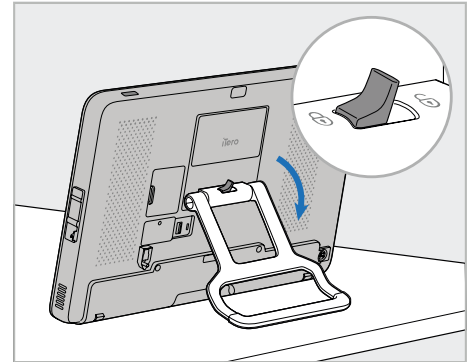

3. 向下移动手柄 (B) 至站立位置。尝试将手柄向上拉回, 确保手柄牢固锁定在恰当位置。

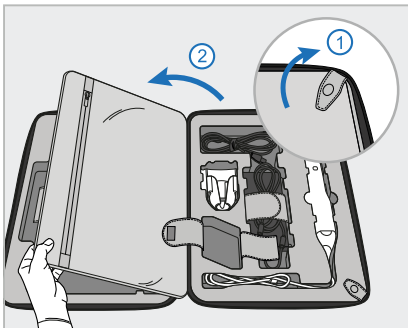

4. 解开卡扣并打开挡板, 卸下其余的扫描仪部件。

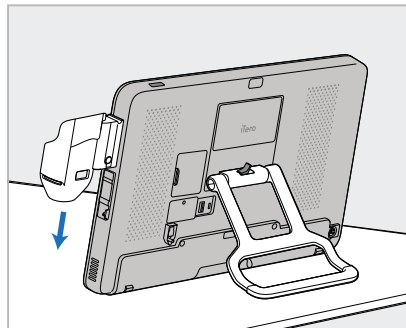

5. 向下滑动计算机 (A) 侧面滑杆上的支架 (C), 直至其卡入到位。确保支架牢固且无法被取下。

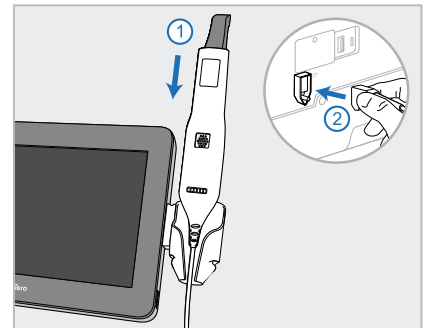

6. 将扫描杆 (D) 放入支架 (C) 中, 将扫描杆电缆连接到计算机 (A) 背面标有  的端口。

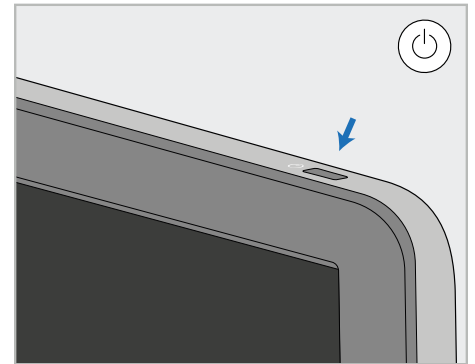
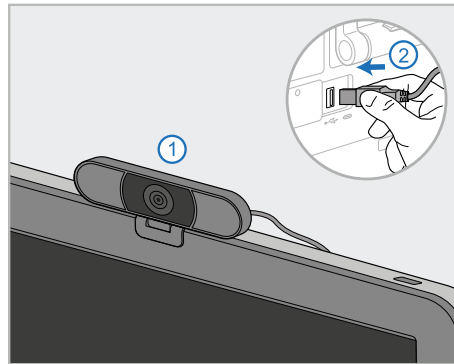
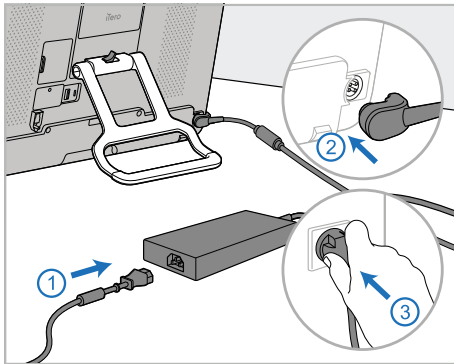

7. 将电源线连接到电源 (E)。之后，将电源线的一端连接到计算机 (A) 的背面，另一端连接到电源插座。

警告：仅限使用随附的电源线，该电源线具有保护接地引线。

注意：请以安全的方式布置电线，以防止有人意外被电线绊倒。

8. 为进行远程培训或提供支持服务，请将网络摄像头 (F) 放在计算机 (A) 上，然后将其连接至计算机背面的USB端口。

注意：网络摄像头在扫描仪包装盒中。

9. 按电源按钮 (G) 打开扫描仪。

备注：

- 每次培训或支持结束后，须断开网络摄像头。
- 每次使用后，务必将扫描杆放回支架中。
- 对每位患者使用之前，应对扫描杆、支架和其他系统组件进行清洁和消毒，详见[保养和维护](#)。
- 确保扫描仪位于可方便从电源插座断开的位置。

2.4.2 在诊所内移动扫描仪

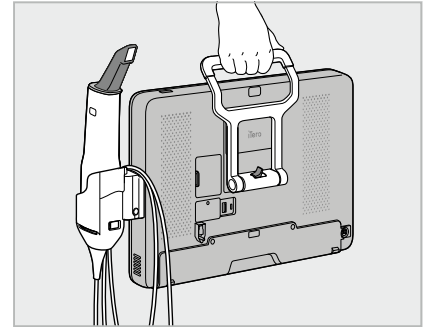
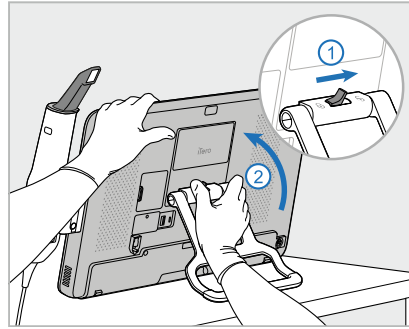
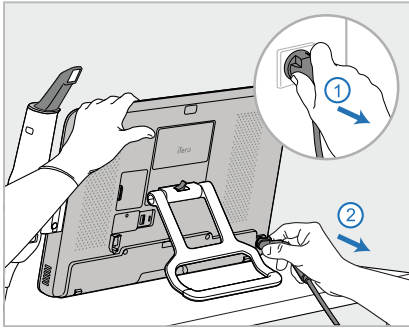

1. 确保扫描杆 (D) 牢牢放在支架 (C) 中。
2. 从电源断开电源线 (E), 然后再将其从计算机 (A) 背面拔下。
3. 一只手抓住计算机 (A), 将锁紧插销向右滑动即可松开手柄, 然后将手柄 (B) 移动至搬运位置。
4. 将扫描杆线缆松散缠绕在支架 (C) 上, 以便于安全轻松地移动。

2.4.3 使用推车进行运输

运输扫描仪之前, 必须将其装入随附的推车中。

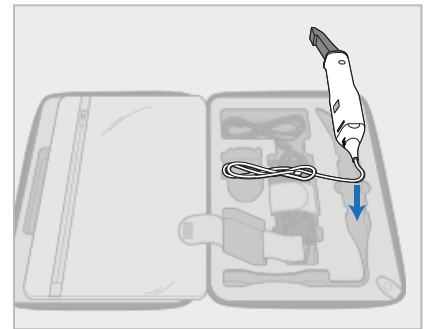
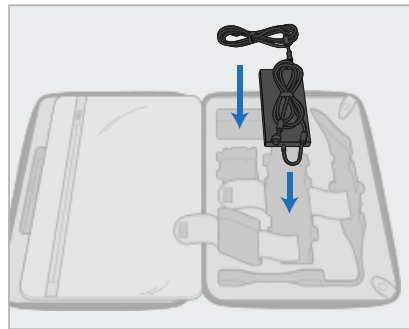
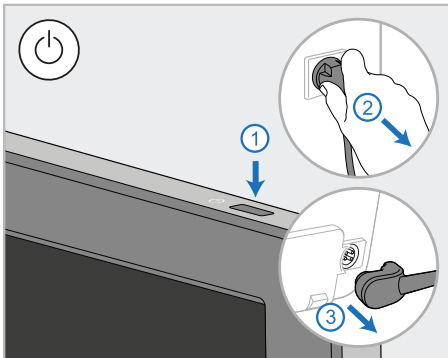

1. 关闭扫描仪并从电源断开电源线 (E), 然后再将其从计算机 (A) 背面拔下。
2. 为了便于包装, 请先将移动电源 (E) 放入推车中的指定隔层。将线缆的较细部分包裹起来放在电源顶部, 然后将线缆的较粗部分包裹起来, 放入推车隔层中。
3. 断开扫描杆 (D), 将其放入推车隔层中。

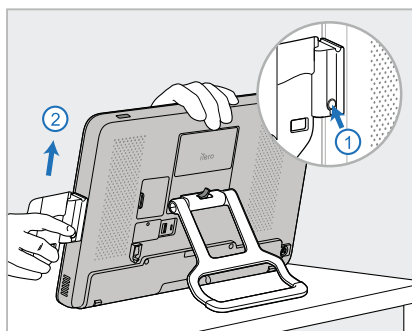

4. 一只手握住计算机 (A), 按下释放按钮并向上拉动支架 (C) 即可卸下支架。

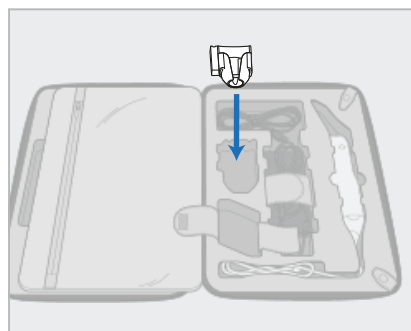

5. 将扫描杆支架 (C) 放入推车中。

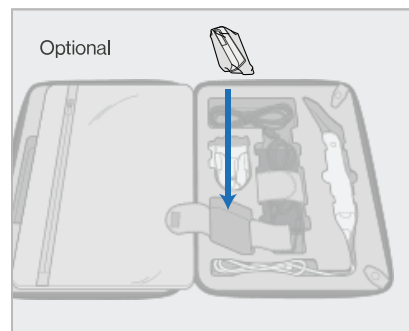

6. 可选: 将新套管放在支架 (C) 旁边的隔层中, 而不是推车保护罩 (H)。

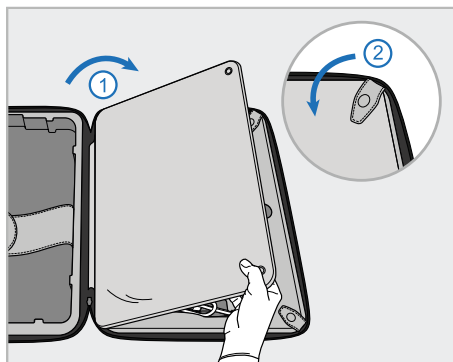

7. 移动挡板盖住扫描仪部件, 然后用卡扣固定挡板。

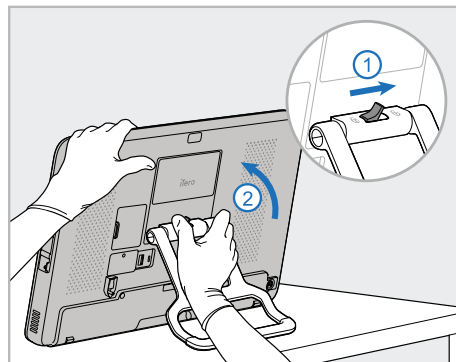

8. 将锁紧插销向右滑动即可松开支架 (B), 然后将其移动至搬运位置。

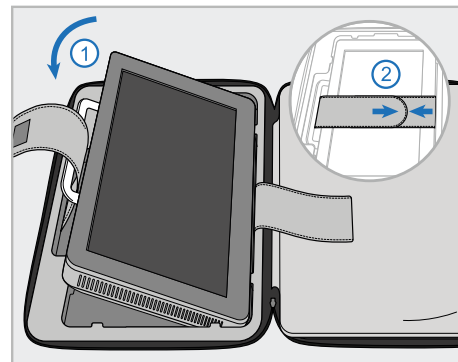

9. 将计算机 (A) 放入推车隔层中。将外部固定带穿过手柄 (B), 然后绑紧固定带, 确保将手柄牢牢固定到位。

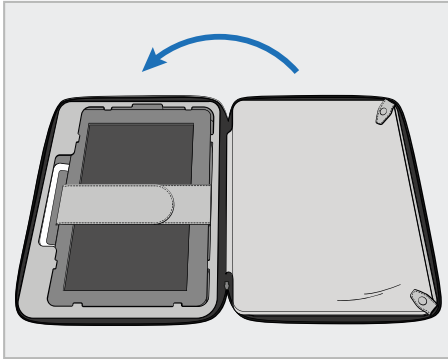

10. 提起有固定挡板的一侧，然后拉上拉链，即可关闭推车。

现在可携带扫描仪出行了。
如有需要，您可以使用可选的推车保护罩 (H)，详见[可选的推车保护罩](#)。

备注：

- 须小心使用推车。
- 避免将推车放在阳光下，以防扫描仪达到极端温度。
- 确保推车保持干燥，以防系统组件受潮。
- 如果刚刚从炎热、寒冷或潮湿的环境中将扫描仪带入办公室，则应将其放在一边，直至其调整到室温，以免内部水汽凝结。
- 乘飞机旅行时，请勿将推车当作行李托运，以防止由于运输条件不可控而对扫描仪造成损坏。

2.4.4 可选的推车保护罩

推车随附有可选的防护罩，有助于保护其免受磨损和恶劣天气的影响。

注意：防护罩可提供一定程度的防雨保护，但并非为防水而设计。

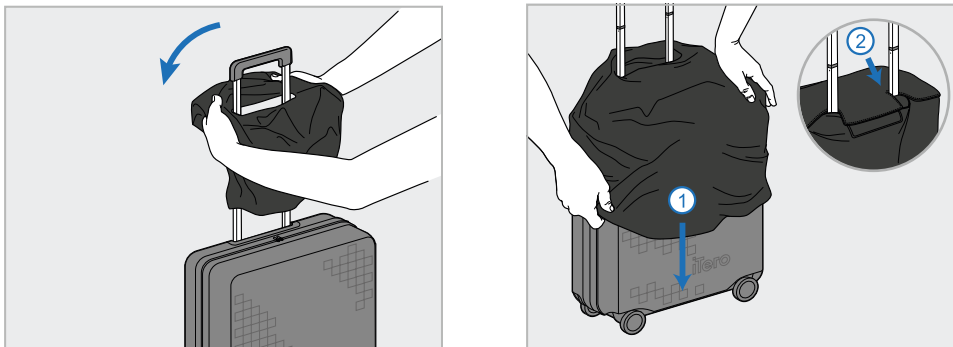

1. 打开 VELCRO® 挡板，然后将保护罩 (H) 滑到推车把手上。
2. 下拉以盖住推车，然后合上 VELCRO® 挡板。

2.4.5 VESA 安装

扫描仪提供了标准的 100 毫米 VESA 安装接口，可使用基于 VESA 的第三方安装解决方案进行安装。

备注：

- 确保所选择的 VESA 安装解决方案支持以下扫描仪规格：
 - VESA 100 毫米
 - 最小重量：6 千克 (包括计算机、扫描杆和支架)。
建议重量：9 千克。
- 若已组装扫描仪，则须按照 [使用推车进行运输](#) 中的说明卸下电源线和支架。
- 按照下面的 3 个步骤可以将计算机连接到 VESA 底座，我们建议由两个人来完成。

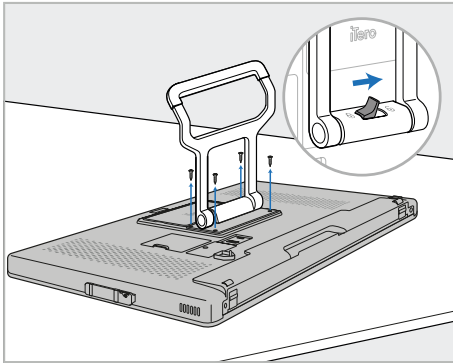

1. 将计算机 (A) 正面朝下放在光滑的平面上。
根据需要, 用十字螺丝刀卸下 4 颗螺丝, 同时握住并移动手柄 (B)。

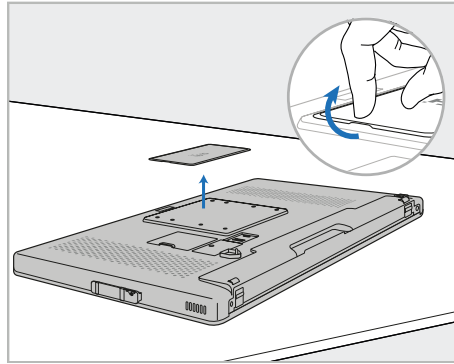

2. 卸下 iTerO 后盖板, 露出 VESA 螺丝孔。(建议将盖板和螺钉存放在推车中。)

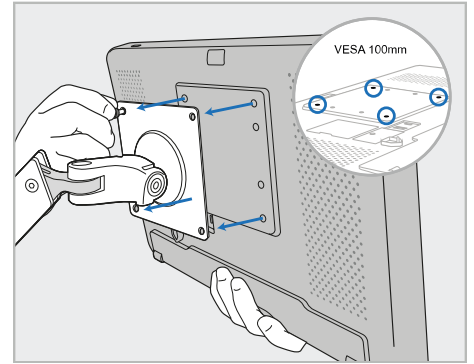

3. 使用安装解决方案随附的螺钉将计算机 (A) 连接到外部 VESA 底座 (VESA 100)。
可选: 如果需要, 您可以从 Align 处购买 3 米电源线。

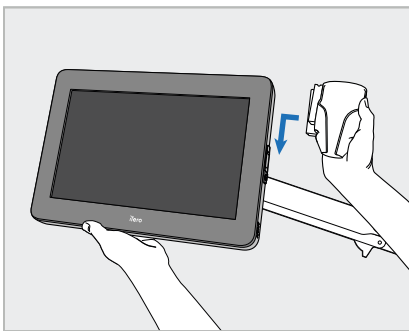

4. 一只手撑住计算机 (A), 然后滑动计算机侧面滑杆上的支架 (C), 直至其卡入到位。
确保支架牢固且不能被拉出。

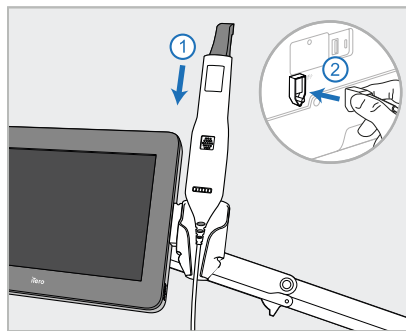

5. 将扫描杆 (D) 放入支架 (C) 中, 将扫描杆电缆连接到计算机 (A) 背面标有  的端口。

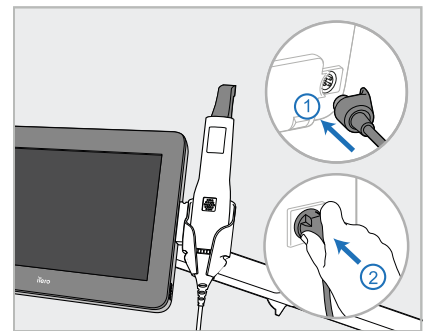

6. 将电源线 (E) 连接到计算机 (A) 的背面, 然后再连接到电源。

备注：

- 注意：须确保将电源包放在地面或桌子上，不能悬空。

图 14:切勿使电源包悬空

- 切勿使屏幕倾斜超过45度，以确保扫描杆不会从支架滑出。

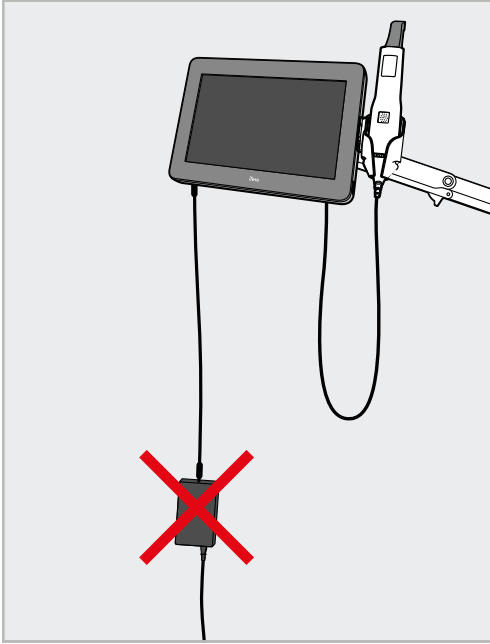

图 15:切勿使屏幕倾斜超过45度

3 入门

3.1 首次登录扫描仪

首次开启扫描仪时将显示 **欢迎** 界面：

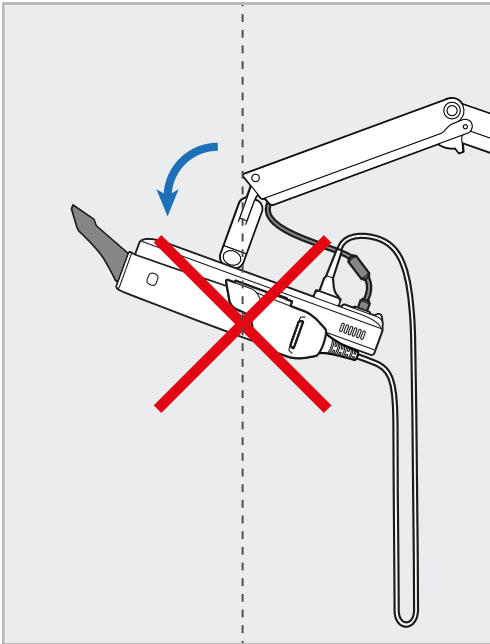

图 16: 欢迎界面

选择所需的语言和 **开始设置** 选项。

3.2 注册扫描仪 – 开始设置流程

注册扫描仪时，您需要填写以下详细信息以便完成注册流程：

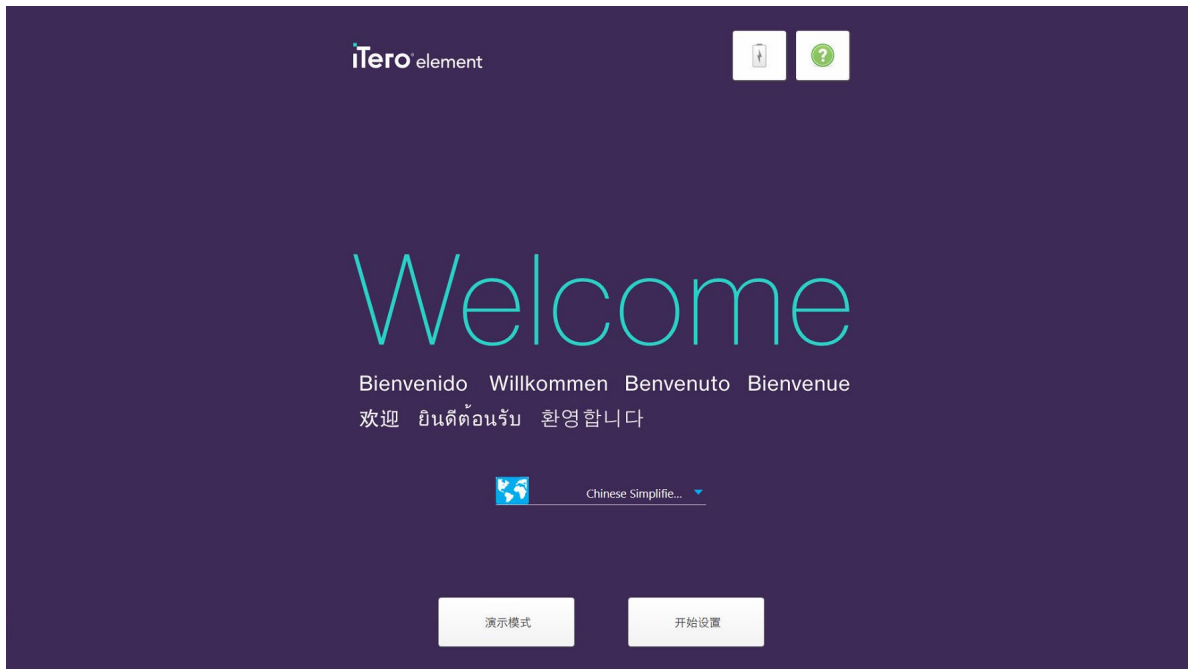
- 用户名
- 用户密码
- 公司 ID

您将收到来自 iTeror 代表的电子邮件，内含登录凭据以及关于如何继续完成 **开始设置** 流程的详细信息。

如需注册扫描仪：

1. 在 **欢迎** 页面选择所需的语言。

2. 点击**开始设置**。

此时将显示包含可用网络列表的**连接**页面。

图 17: 包含可用网络列表的“连接”页面

3. 从列表中选择诊所网络, 然后点击**连接**。

系统提示您输入网络安全密钥。

图 18: 输入安全密钥

4. 输入安全密钥, 然后点击**连接**。

扫描仪现已连接到互联网并处于联机状态。

图 19: 扫描仪已连接到互联网并处于联机状态

5. 点击**下一步**。

已验证与 Align 所进行的通信。

图 20: 正在验证与 Align 的通信

- 完成验证后，请点击**下一步**。

此时将显示**时区**页面。

图 21: 选择时区

- 如果默认时区正确无误，则点击**下一步**，否则从下拉列表中选择时区，然后点击**应用**。

此时将显示**注册系统**页面。

图 22: 注册系统以便自定义设置

- 在提供的字段中输入您的电子邮件、密码和公司 ID。点击**注册**并在系统注册后点击**下一步**。此时将显示**扫描仪配置**页面，其中将显示您的 iTero 订阅包。

图 23: iTero 订阅包示例

- 点击**下一步**。此时将显示**许可协议**页面。

图 24: 许可协议

10. 在查看许可协议后，选中复选框以接受协议条款，然后点击下一步。
系统将检查升级并升级到相关的最新版本。

图 25: 检查更新

11. 点击下一步。
系统已注册并准备就绪。

图 26: 系统已注册并准备就绪

12. 点击**登录 iTero Element** 以登录系统。
此时将显示登录窗口。有关登录系统的更多详细信息，请参阅[登录扫描仪](#)。

4 使用扫描仪

4.1 登录扫描仪

打开扫描仪电源后，将显示登录窗口。

图 27: 登录窗口

确保在登录 iTero 扫描仪时准备好 MyAligntech 账户信息。需要使用您的姓名、账户邮箱和密码。填写所有必填字段，然后点击 **登录** 按钮。

备注：

- **注意：**为了确保所有 Windows 安全补丁为最新状态，只要有安全更新就会立即显示通知。有关计划安装这些安全更新的详细信息，请参阅 [安装 Windows 安全更新](#)。

- 如之前未正确关闭扫描仪，则将显示一条消息通知您与此相关的情况，直到您点击**我知道了**确认此消息后才会消失。有关关闭扫描仪的更多信息，请参阅[关闭扫描仪](#)。

图 28: 意外关机通知

如需登录扫描仪：

- 从**医生姓名**下拉列表中选择您的用户名。
- 输入您在 myaligntech.com 注册时使用的电子邮件地址。如果您在上次登录时选中了**记住我**复选框，则会自动显示您的电子邮件地址。
- 输入您的密码。

文本以星号显示。

图 29: 密码被遮挡

如果您忘记了密码, 则可按照[重置密码](#)中的说明来重置密码。

- 选中 **记住我** 复选框可以让系统在未来记住您的电子邮件地址。您仍需输入密码才能访问扫描仪。
- 点击 **登录**。

此时将显示 iTero 主屏幕。

图 30: iTero主屏幕

4.1.1 重置密码

您可以在必要时重置密码。

如需重置您的密码：

1. 在登录窗口，点击**忘记密码**。

图 31: “忘记密码”按钮

此时将显示一个窗口，告诉您接下来需要执行的操作。

图 32: 忘记密码的电子邮箱字段

2. 在 **电子邮箱** 字段中输入您在 myaligntech.com 上注册时使用的电子邮箱地址。
3. 点击 **提交**。

此时将显示您预先定义的安全问题。

图 33: 安全答案字段

4. 输入安全问题答案。
将为您发送一个临时密码。
5. 根据 [iTero 密码政策](#) 中所述的 iTero 密码政策，使用临时密码登录 myaligntech.com，然后重设密码。
6. 如果您不知道注册时使用的电子邮箱地址，请联系 iTero 客户支持。

4.1.1.1 iTero 密码政策

在修改密码时，请确保新密码符合以下要求：

- 长度至少为八个字符
- 不能有空格
- 至少有一个大写字母
- 至少有一个小写字母
- 至少有一个数字
- 可选：密码可以包含特殊字符(例如：!、#、\$、%、^)

4.1.2 安装 Windows 安全更新

为了让扫描仪始终保持网络安全，每当 iTero 软件升级时，任何相关的 Windows 安全更新都会被下载到扫描仪中，并且必须在 7 天内安装。

下载 Windows 安全更新后，登录到扫描仪时将显示安全更新窗口，通知您有关升级的信息，便于您计划安装更新的时间 – 最多可推迟 7 天进行安装，也可立即安装或选择当晚安装。

图 34: 安全更新窗口 - 计划选项

如需安装安全更新，请将扫描仪连接到交流电源并开机，同时需要注销登录。

备注：

- 安装更新大约需要 40 分钟，在此期间无法使用扫描仪。
- 一旦开始安装，就不能暂停或取消。
- 如果您忽略该消息并且未在 7 天内安装更新，则下次重启扫描仪时将进行自动安装。

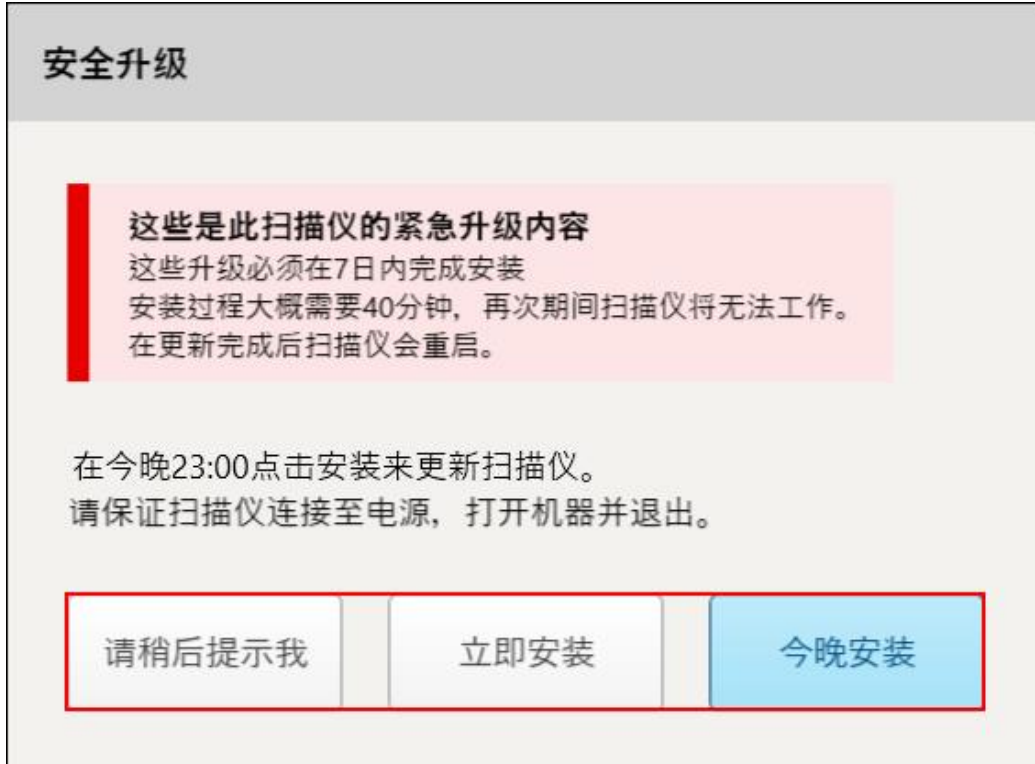
如需计划安全更新安装：

1. 在安全更新窗口中，点击以下计划选项之一：
 - **稍后提醒我**：安装将最多延迟 7 天。更多信息，请参阅 [稍后提醒我 – 推迟软件更新安装](#)。
 - **立即安装**：软件更新立即安装。
 - **今晚安装**：软件更新将在当天晚上 11 点安装。更多信息，请参阅 [今晚安装 – 当天晚上再安装安全更新](#)。
2. 在安装之前，请确保扫描仪已连接到交流电源并开机，并且您已注销。

如果扫描仪未连接到交流电源，系统将提示您进行连接。

图 35: 将扫描仪连接到交流电源

- 插入扫描仪，然后点击**继续**。

安装开始并显示一条指明安装进度的消息。

图 36: 安装进行中

注意: 在安装安全更新时，请勿拔下插头、重新启动或关闭扫描仪。

安装安全更新后会出现成功通知，而扫描仪将重新启动。

图 37: 已成功完成安装

4.1.2.1 稍后提醒我 – 推迟软件更新安装

您最多可将安全更新的安装工作推迟一周。每天都会有消息通知提示必须完成安全更新安装工作的剩余时间。您可以选择推迟更新、立即安装或计划在当天晚上进行更新。

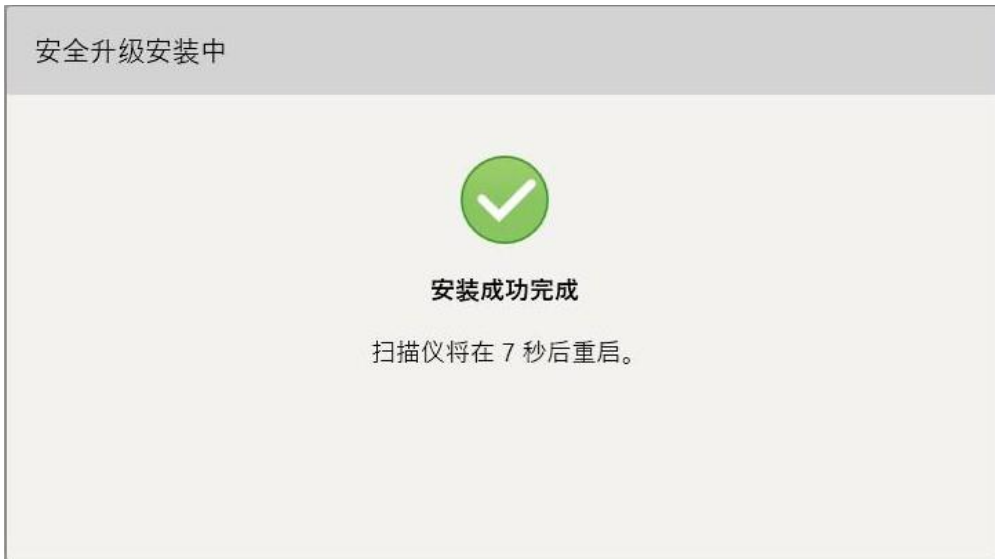

图 38:安全更新 - 必须完成更新安装工作的剩余天数

第 7 天时必须安装安全更新。您可以选择是否立即安装, 或者安排当天稍晚时间进行安装, 如下所述。

注意:如果您忽略该消息并且不安装更新, 则下次重启扫描仪时将进行自动安装。

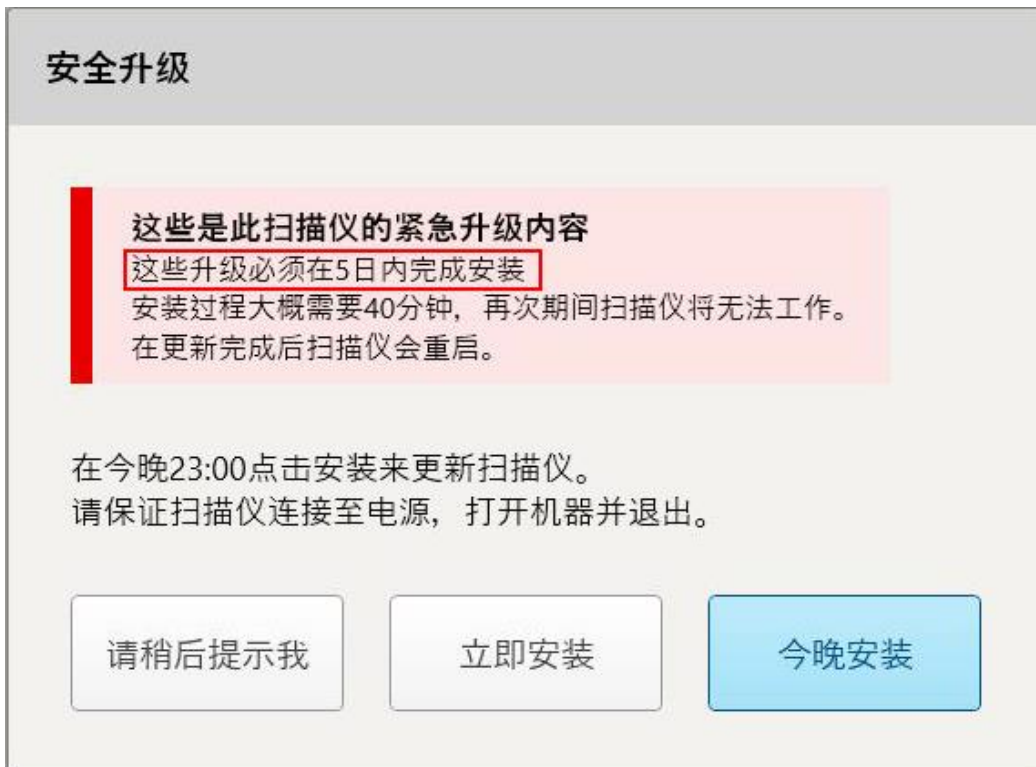

图 39:安全更新 - 最后一天

4.1.2.2 今晚安装 – 当天晚上再安装安全更新

如果您选择在当天晚上再安装安全更新，则扫描仪的登录窗口和主屏幕上会显示一个横幅，提醒您需将扫描仪连接到交流电源并打开，并且需要注销登录。

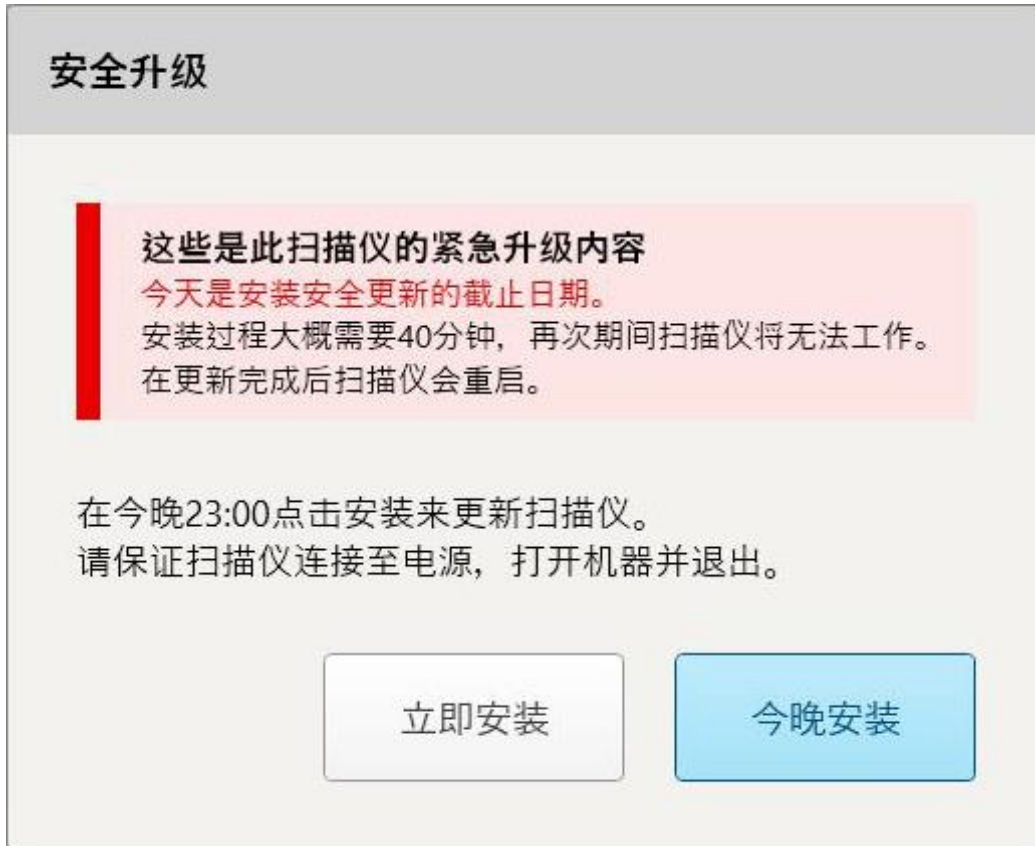
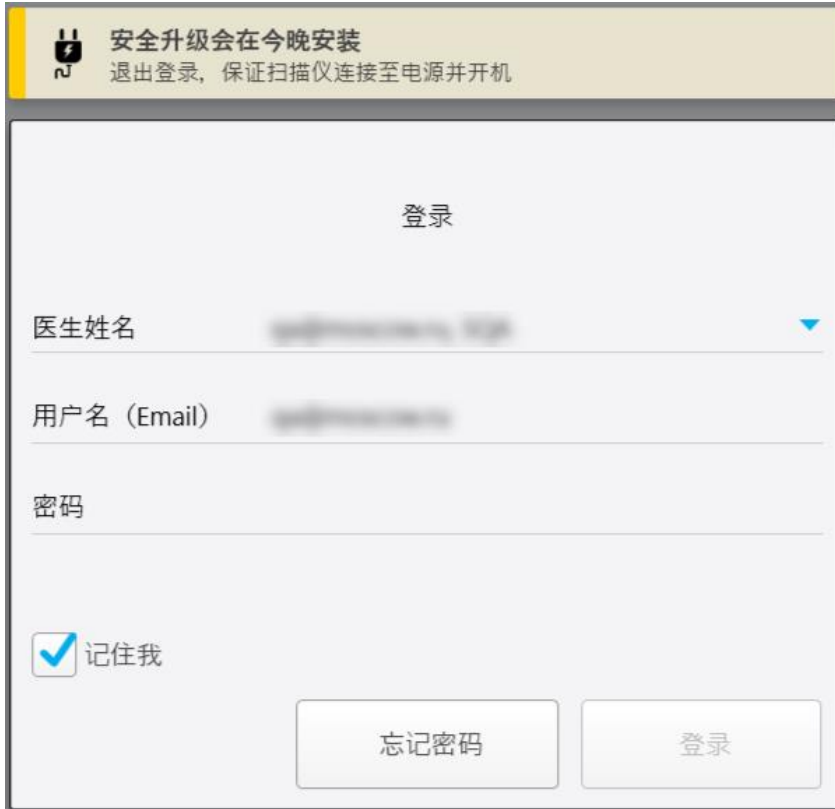

图 40: 安全更新通知 – 登录窗口

图 41:安全更新通知 - 主屏幕

4.2 注销扫描仪

为了保护患者信息,不使用时应从扫描仪注销。系统不会记住您的密码。

默认情况下,不活动时间达到预设时间后,您将从系统退出。不活动时间可在[登录](#)设置中预先设定,如[定义登录设置](#)所述。

如需注销扫描仪:

1. 点击  返回主屏幕。

2. 点击  从系统注销。

此时将显示登录窗口,以供下一位用户登录系统。

4.3 关闭扫描仪

建议在每天下班时关闭系统以允许安装软件更新。

注意:如未正确关闭扫描仪,则下次登录时将会显示一条消息通知您与此相关的情况,直到您确认后才会消失。使电池电量耗尽以及长按电源按钮 4 秒以上都会导致错误关机。

如需关闭扫描仪:

- 按下并松开电源按钮即可关闭系统。电源按钮位于 iTero Element 2 系统的屏幕右下方和 iTero Element 2 Plus 系统的屏幕右上方。

警告:按住按钮超过 4 秒便会激活硬重置,这样可能会导致灰屏和蓝屏之类的问题。

4.4 移动扫描仪

4.4.1 移动 iTero Element 2 滚轮架配置扫描仪

扫描仪可在办公室内的各个房间之间移动。

注意:为确保最大程度保护扫描仪,建议由 2 个人移动系统。

如需在房间之间移动扫描仪:

1. 确保扫描杆牢牢放在支架中。
2. 从墙壁电源插座上拔下系统插头。
3. 将系统移动至新位置,然后将插头插入墙壁电源插座中。

4.4.2 运输 iTero Element Flex 口内扫描仪

运输系统时,为确保最大限度地保护系统,建议按以下说明进行:

1. 将蓝色保护套管套在扫描杆上。

2. 将所有物品放在提供的手提箱中，以便在办公室之间移动系统。

图 42: iTero Element Flex 口内扫描仪放在提供的手提收纳箱中

3. 确保收纳箱保持干燥，以防系统组件受潮。

4.4.3 移动 iTero Element 2 Plus 推车配置扫描仪

扫描仪可以在办公室内的各个房间之间以及在您与患者就座的情况下移动。

如需在房间之间移动扫描仪：

1. 确保扫描杆牢牢放在支架中。
2. 从墙壁电源插座上拔下系统插头，然后将电源线小心地缠绕在上手柄上，以防电源线夹在滚轮之间。
3. 使用上手柄将系统移动至新位置，然后将插头插入壁式插座中。

注意:如果需要抬起扫描仪,请使用上手柄和立柱。

图 43:移动扫描仪

如需在就座位置移动推车配置扫描仪:

- 使用主把手移动扫描仪。
- 屏幕高度已优化,可在就座时获得更符合人体工学的体验。如果需要,您可以调整屏幕的倾斜度。

注意:切勿使用扫描杆或扫描杆连接线移动扫描仪,以防扫描仪翻倒或损坏连接线。

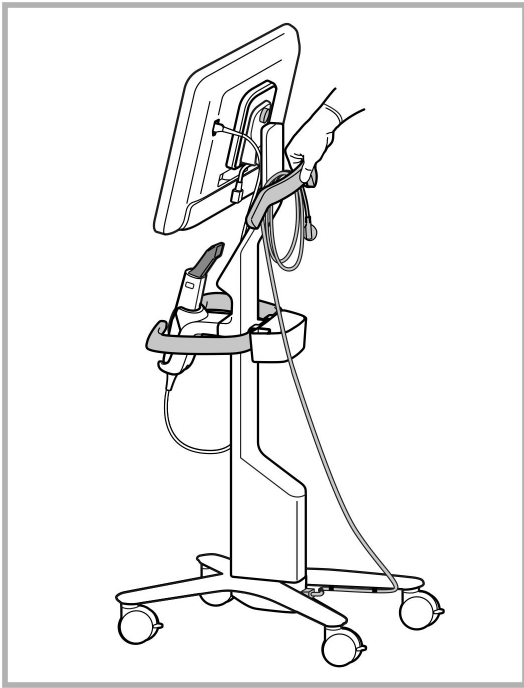
4.4.4 在诊所内搬运 iTero Element 2 Plus 移动配置扫描仪

移动配置扫描仪可在诊所内的各个房间之间移动,也可在诊所之间运输。

搬运扫描仪时,应始终将手柄置于搬运位置,并将扫描杆线缆缠绕在支架上。

如需在在诊所内搬运移动配置扫描仪,请:

1. 确保扫描杆牢牢放在支架中。
2. 从电源断开电源线,然后再将其从计算机背面拔下。
3. 一只手抓住计算机,滑动锁紧插销即可松开手柄,然后将手柄移动至搬运位置。请参阅[在诊所内移动扫描仪](#)了解更多相关信息。

4. 将线缆松散缠绕在支架上, 以便于安全搬运。

图 44: 在诊所内的房间之间搬运扫描仪

4.4.5 在诊所之间运输 iTero Element 2 Plus 移动配置扫描仪

在诊所之间运输移动配置扫描仪时, 请始终将扫描仪装在随附的推车中。有关更多详情, 请参阅[使用推车进行运输](#)。

在诊所之间运输扫描仪:

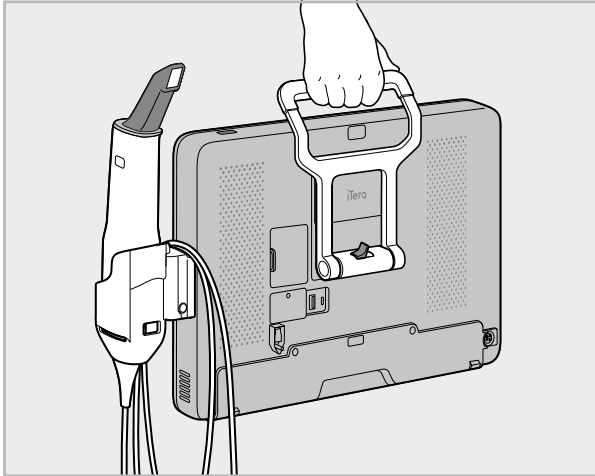
1. 关闭扫描仪。
2. 从电源断开电源线, 然后再将其从计算机背面拔下。
3. 拆开扫描仪组件, 将其装入推车指定隔舱内。请参阅[使用推车进行运输](#)了解更多相关信息。
4. 关闭并固定推车挡板, 提起有固定挡板的一侧, 然后拉上拉链密封推车即可。

图 45: 在诊所之间运输扫描仪

5. 如果需要,可以使用可选的防护罩来保护推车免受磨损和恶劣天气条件的影响。请参阅[可选的推车保护罩](#)了解更多相关信息。

4.5 用户界面

iTerо系统提供直观的用户界面,以便进行牙齿修复或矫正的数字扫描工作。触摸屏和扫描杆按钮用于在扫描过程中对屏幕指令做出反应。

有关触摸屏可用手势的列表,请参阅[触摸屏手势](#)。

图 46: iTero主屏幕

主屏幕上将显示以下按钮:

显示外部电池的状态:

- 闪电图标指示扫描仪已连接电源,并且电池正在充电。
- 使用电池电源时,剩余电量将显示在电池图标上。剩余电量低于25%

时,电池图标将以红色显示

- 点击电池图标以查看剩余电量的百分比：

图 47: 剩余电池电量百分比

学习中心： 点击即可访问iTero扫描仪的培训材料和教学视频。

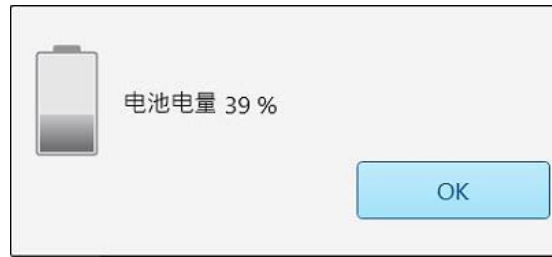

锁定： 未使用扫描仪时，点击即可退出您的账户，详见[注销扫描仪](#)。该功能有助于保障牙科诊所符合HIPAA要求并确保所有医疗信息的安全。

提示： 清洁系统时应将其锁定，以免意外输入内容。

设置： 点击即可调整扫描仪首选项，例如，扫描杆配置、本地化、用户设置等等。更多相关信息，请参阅[定义扫描仪设置](#)。

帮助: 点击即可显示半透明的帮助画面, 其中包含有助于您了解功能和工具的提示。

在本视图中, **帮助**按钮变成了两个新的按钮 – 电子手册和客户支持:

图 48: 帮助画面, 包括电子手册和客户支持按钮

点击即可访问相关电子手册。

点击即可向客户支持寻求远程协助。每个帮助画面均提供客户支持。

注意: 尝试远程连接之前, 请致电客户支持。

新的扫描: 在开始新扫描之前, 点击**新的扫描**窗口可填写治疗方案。请参阅[开始新的扫描](#)了解更多相关信息。

新的扫描

每个扫描仪窗口还会显示 **电池** 和 **设置** 按钮, 如第 [扫描仪工具栏](#)。

4.5.1 扫描仪工具栏

以下工具栏会在每个扫描仪窗口的顶部显示:

图 49: 扫描仪工具栏

位于中间的 4 个按钮指示了扫描过程的状态。点击按钮可在扫描流程中导航。

点击返回主屏幕。

新的扫描

展示扫描过程中的当前阶段, 还可通过在工具栏中高亮显示的相关按钮来得以展示。

点击返回新的扫描窗口查看治疗方案, 详见 [填写治疗方案](#)。

点击进入扫描模式以便对患者进行扫描, 详见 [扫描患者](#)。

点击进入查看模式以便查看已扫描的模型，详见[查看扫描](#)。

点击将已扫描的模型发送到实验室或您的椅旁研磨软件，详见[正在发送扫描](#)。

显示外部电池的状态：

- 闪电图标指示扫描仪已连接电源，并且电池正在充电。
- 使用电池电源时，剩余电量将显示在电池图标上。剩余电量低于25%时，电池

图标将以红色显示 。

- 点击电池图标以查看剩余电量的百分比：

图 50: 剩余电池电量百分比

点击即可调整扫描仪首选项，例如扫描杆配置、本地化、用户设置等等。

有关“设置”首选项的更多信息，请参阅[定义扫描仪设置](#)。

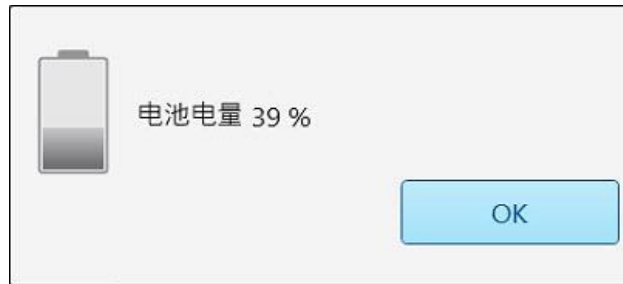

点击即可显示半透明的帮助画面，其中包含有助于您了解功能和工具的提示。

在本视图中，**帮助**按钮变成了两个新的按钮 – 电子手册和客户支持：

图 51: 帮助画面，包括电子手册和客户支持按钮

点击即可访问相关电子手册。

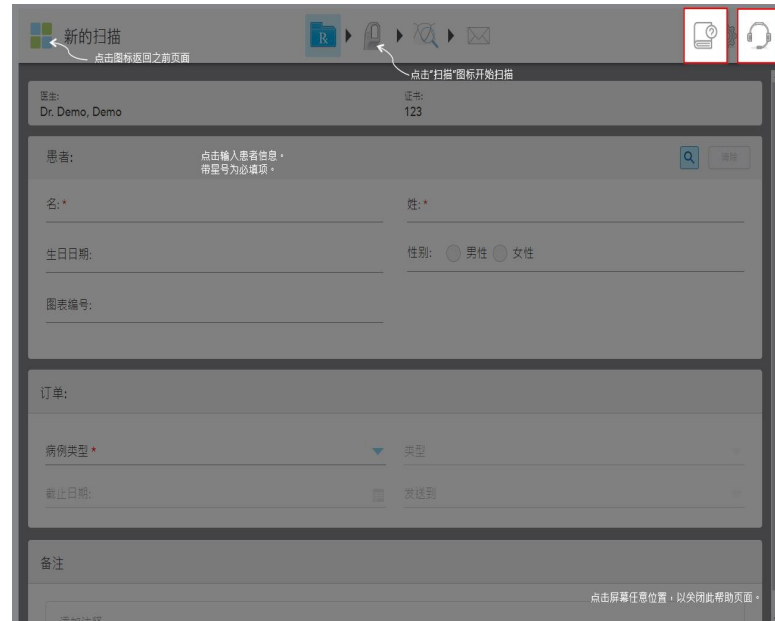

点击即可向客户支持寻求远程协助。每个帮助画面均提供客户支持。

注意：尝试远程连接之前，请致电客户支持。

4.5.2 触摸屏手势

iTerо 软件支持触摸屏(也称为多点触控)手势。这些手势是预定义的动作,用于与多点触控设备进行交互。

常见的触摸屏手势示例如下:

Tap

Double tap

Long press

Scroll

Rotate

Swipe

Pan

Zoom out

Zoom in

4.6 定义扫描仪设置

扫描仪设置让您定义在使用扫描仪时默认显示的首选项和设置。

如需定义扫描仪设置：

1. 点击  按钮。

此时将显示设置窗口。

图 52：“设置”窗口

2. 点击您要定义的设置。
 - [定义设备设置](#)
 - [定义用户设置](#)
 - [定义系统设置](#)相关窗口将打开。

3. 进行所需要的更改，然后点击  保存更改并返回设置窗口。

4.6.1 定义设备设置

您可通过设备设置来定义扫描仪的亮度、音量、Wi-Fi 和时区设置。

4.6.1.1 定义默认亮度设置

如需定义默认的亮度设置，请点击**亮度**按钮，将滑块移至所需要的亮度水平，然后点击  保存更改并返回设置窗口。

图 53: 亮度设置

4.6.1.2 定义默认音量设置

如需定义默认的系统音量，请点击**音量**按钮，将滑块移至所需的音量水平，然后点击  保存更改并返回设置窗口。

图 54: 音量设置

除了系统声音外，音量设置还可以定义学习中心  的内容音量。

4.6.1.3 定义 Wi-Fi 设置

首次将扫描仪连接到诊所的 Wi-Fi 网络时，需要输入密码。之后，扫描仪会默认自动连接。如果您想连接其他 Wi-Fi 网络，请选择新网络，然后输入相关密码。

如需重新连接 Wi-Fi 网络：

1. 点击 **Wi-Fi** 按钮。

此时将显示附近的 Wi-Fi 网络列表。

网络	强度	状态
Pegasus - 5	100	
[Blurred]	100	
[Blurred]	100	
[Blurred]	100	
[Blurred]	90	
[Blurred]	80	
[Blurred]	76	
[Blurred]	74	
[Blurred]	74	
[Blurred]	74	
[Blurred]	42	

图 55: 附近的 Wi-Fi 网络列表

2. 选择诊所网络，例如 Pegasus - 5，然后点击**连接**。

3. 在打开的窗口中输入网络安全密钥(密码), 然后点击**连接**。

图 56: 连接到诊所的 Wi-Fi 网络

扫描仪将连接到 Wi-Fi 网络, 然后状态更改为**已连接**。

4. 如果您不想自动连接到网络, 请点击所连接的网络, 然后点击**忘记**。
在下次连接时, 您需要选择所需的网络并输入 Wi-Fi 密码。

图 57: 忘记网络或断开连接

5. 如需断开网络连接, 请点击**断开**。
6. 点击  保存设置并返回设置窗口。

4.6.1.4 定义时区

如需定义时区，请点击**时区**按钮，从下拉列表中选择时区，然后 点击  保存更改并返回 设置窗口。

图 58:时区设置

注意：只有登录扫描仪后才能访问时区设置。

4.6.2 定义用户设置

用户设置让每位用户都能定义当特定用户登录扫描仪时的默认显示设置。

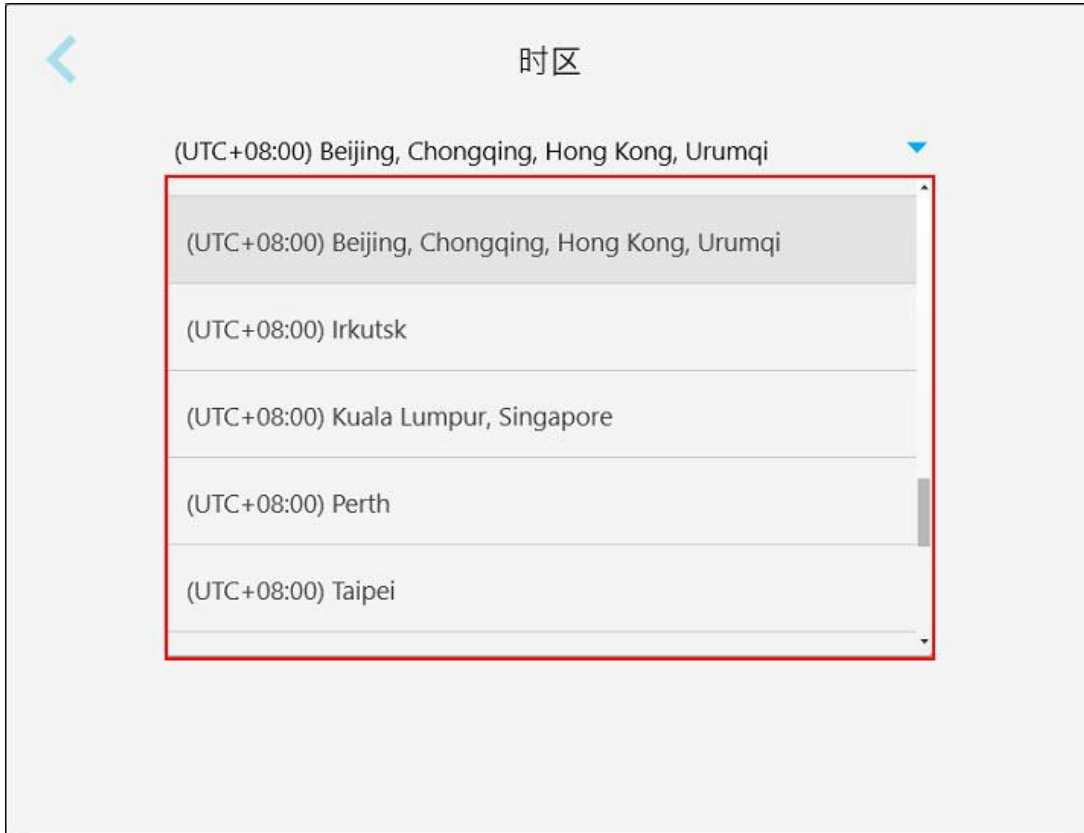
4.6.2.1 定义扫描设置

您可以定义在对患者进行扫描时要考虑的默认设置。

如需定义扫描设置：

1. 点击**扫描设置**按钮。

图 59：“扫描设置”窗口

2. 从扫描设置窗口中选择默认的扫描首选项。

扫描设置	扫描选项
扫描位置	选择您在扫描患者时的位置： <ul style="list-style-type: none"> 患者背后 患者面前
陀螺仪方向	选择默认的陀螺方向： <ul style="list-style-type: none"> 扫描杆尖端朝向屏幕 扫描杆底座朝向屏幕
触摸板方向	选择默认的触摸板方向： <ul style="list-style-type: none"> 扫描杆尖端朝向屏幕 扫描杆底座朝向屏幕
镜像显示上颌复选框	选中此复选框可定义扫描上颌时的取景器方向。
扫描时显示颜色复选框	选中此复选框即可在扫描时显示彩色3D模型(默认情况下)。
扫描顺序	选择扫描颌部的顺序： <ul style="list-style-type: none"> 上颌颌骨优先 下颌颌骨优先
修复颌部顺序	选择扫描颌骨以进行固定修复程序的顺序： <ul style="list-style-type: none"> 对颌颌骨优先 修复体的颌骨优先
修复体预备顺序	选择在固定修复程序中扫描准备就绪的牙齿和牙弓的顺序： <ul style="list-style-type: none"> 修复体优先 牙弓优先 无指引
显示帮助提示复选框	选中此复选框可在扫描时显示指引, 如 扫描指引 所述。
突出建议的扫描范围复选框	选中此复选框可在导航控件上仅突出显示扫描范围。

扫描设置

扫描选项

图 60: 仅突出显示扫描范围

额外的扫描反馈

选中相关复选框可显示扫描时缺少解剖结构的区域, 如[额外扫描反馈](#)所述。

- 矫正
- 修复体

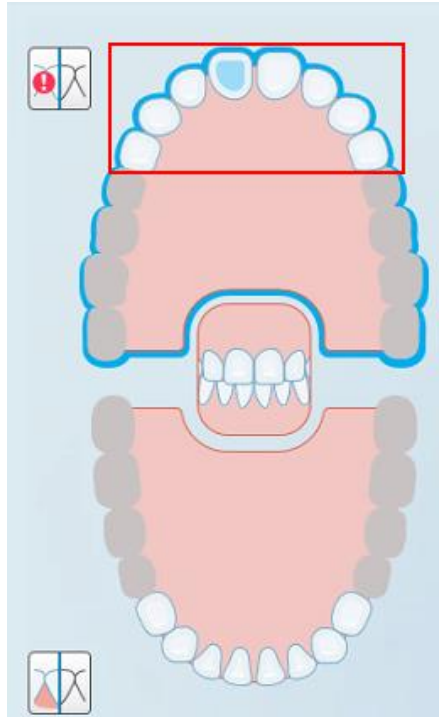
3. 点击  保存更改并返回设置窗口。

4.6.2.2 定义治疗方案设置

您可以定义在打开扫描详细信息窗口时的默认显示设置,以便填写新治疗方案。

如需定义治疗方案设置:

1. 点击治疗方案设置按钮。

图 61:“治疗方案设置”窗口

2. 从治疗方案设置窗口中选择默认的治疗方案首选项。

治疗方案设置	治疗方案选项
牙齿标记法	选择默认的牙齿 ID 系统： <ul style="list-style-type: none"> • FDI • ADA • 象限
比色系统	选择默认的比色系统： <ul style="list-style-type: none"> • VITA Lumin 比色板 • VITApan 3D Master 比色板 • 其他
程序	选择默认程序： <ul style="list-style-type: none"> • 器具 • 假牙/活动假牙 • 固定修复 • 植入物规划 • Invisalign 隐适美 • 记存模型/iRecord • 非默认 <p>注意：根据您的 iTero 订阅包，可用的程序列表会发生变化。</p>

3. 点击  保存更改并返回设置窗口。

4.6.2.3 定义签名设置

您可以定义向实验室发送订单时的默认显示设置。

如需定义签名设置：

1. 点击**签名设置**按钮。

图 62:“签名设置”窗口

2. 定义默认签名设置。

签名设置	签名选项
证书	添加您的公司 ID。
签名	添加您的签名。
签名使用	选择以下签名选项之一： <ul style="list-style-type: none"> • 签名一次并保存以在所有治疗方案中使用。 • 不要保存我的签名(每个治疗方案都需要签名)。 • 禁用此功能(仅限本用户)。

3. 点击 保存更改并返回设置窗口。

4.6.2.4 定义语言设置

点击**语言**按钮, 从下拉列表中选择您所需的语言, 然后点击  以保存您的更改并返回设置窗口。

图 63:“语言设置”窗口

4.6.3 定义系统设置

系统设置让您能够设置登录设置、运行诊断、查看证书、查看系统信息、同步来自服务器的最新更新以及定义导出设置。

4.6.3.1 定义登录设置

为了遵守隐私和安全法规, 您将在预先设定的不活动时间后从扫描仪中注销。默认情况下, 该时间会被设为1个小时, 但您也可以根据需要进行更改。

备注:

- 为确保保护患者隐私, 建议不要将不活动时间增加到默认的1小时以上。
- 当扫描仪处于扫描模式时, 不会从扫描仪注销。

定义不活动时间：

1. 点击 **登录设置** 按钮。

此时将显示 **登录设置** 窗口。

图 64：“登录设置”窗口

2. 选择用户将从扫描仪注销的不活动时间。(最短时间：10分钟，最长时间：8小时)
3. 选中 **在系统重启时维持登陆状态** 复选框以记住用户的密码(如果系统在不活动注销时限之前重启)。
4. 点击  保存更改并返回设置窗口。

4.6.3.2 运行诊断

点击**诊断**按钮以检查网络连接和速度。

如需运行系统诊断：

1. 点击**诊断**按钮。

检查网络连接和速度。

图 65：“诊断”窗口

2. 点击  以返回 设置窗口。

4.6.3.3 证书

点击**许可证**按钮可查看扫描仪上安装的第三方软件组件列表, 然后点击即可返回设置窗口。

图 66: “证书信息”窗口

4.6.3.4 系统信息

点击**系统信息**按钮可查看当前安装的软件版本的详细信息以及硬件序列号和ID, 然后点击即可返回设置窗口。

图 67: 系统信息窗口 – iTero Element 2 Plus

4.6.3.5 同步配置

点击**同步配置**按钮以便从服务器同步任何新的更新, 例如新的软件选项。

4.6.3.6 导出设置

您可以定义导出的文件应在保留多长时间后被删除。此外, 您可以查看已导出文件的本地网络地址, 并以粗体字母显示(以“\\”开头)。该地址可从本地网络中的任何计算机访问。

注意:如有需要, 可随时从 MyiTero 导出文件。

如需修改导出设置：

1. 点击**导出设置**按钮。
2. 选择应在多少天后删除已导出的文件。默认情况下，该设置为**30**天。

图 68: 导出设置窗口 - 删除已导出的文件

3. 如有需要，可点击**清除已经输出的数据**来立刻删除导出的文件。
4. 点击  以返回**设置**窗口。

5 开始新的扫描

在开始新扫描之前，您必须：

- 检查扫描杆上否有颗粒。如是，请重复清洁和消毒流程，详见[扫描杆的清洁和消毒](#)。
- 如下所述，涂抹新的扫描杆套管以防交叉感染。
注意：如果您发现任何损坏，请勿使用套管并联系客服支持。
- 在新的扫描窗口中填写治疗方案表。
 - 在您的 iTero 系统中输入新患者的详细信息，详见[添加新患者](#)，或搜索现有患者，详见[搜索现有患者](#)。
 - 输入所需程序的详细信息，详见[填写治疗方案](#)。

5.1 使用扫描杆套管

如需使用扫描杆套管：

1. 从扫描杆上轻轻取下蓝色 保护套管。
2. 轻轻地将新套管滑到扫描杆的尖端，直至其卡入到位。

图 69: 轻轻地将新套管滑入到位

5.2 开始扫描过程

在主屏幕上点击**新的扫描**按钮开始进行扫描。

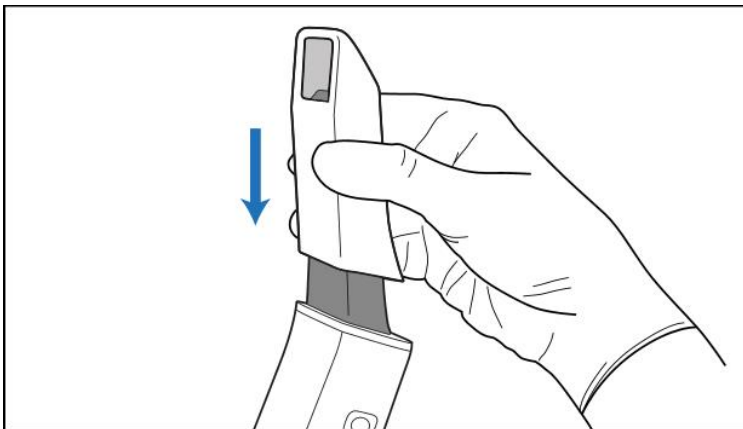

此时将显示**新的扫描**窗口，以及在整个扫描过程中显示进度的工具栏。

图 70: 显示空治疗方案表和进度工具栏的“新的扫描”窗口

新的扫描窗口显示治疗方案，该表由以下区域组成：

- **医生:**显示医生的姓名和执照号。
- **患者:**允许您将新患者添加到 iTero 系统或搜索要为其提供治疗方案的现有患者。在显示患者详细信息之后，您可以对其进行编辑，或者从**新的扫描**窗口中清除详细信息。更多相关信息，请参阅[患者管理](#)。
- **订单:**可定义所需程序的详细信息，例如 Invisalign 隐适美。
- **扫描选项:**您可以打开切换开关，例如是否订单是否应包含多次咬合扫描。
- **备注:**可用于向实验室传输有关患者治疗过程的一切特定备注。例如，您可以写下有关交付或制造的特别说明。点击**备注**区外的任意位置以添加备注。每个备注都会显示备注的作者且附有时间戳，并可以编辑和删除。

根据订单区中选择的程序和程序类型，可能会显示其他区域和选项。

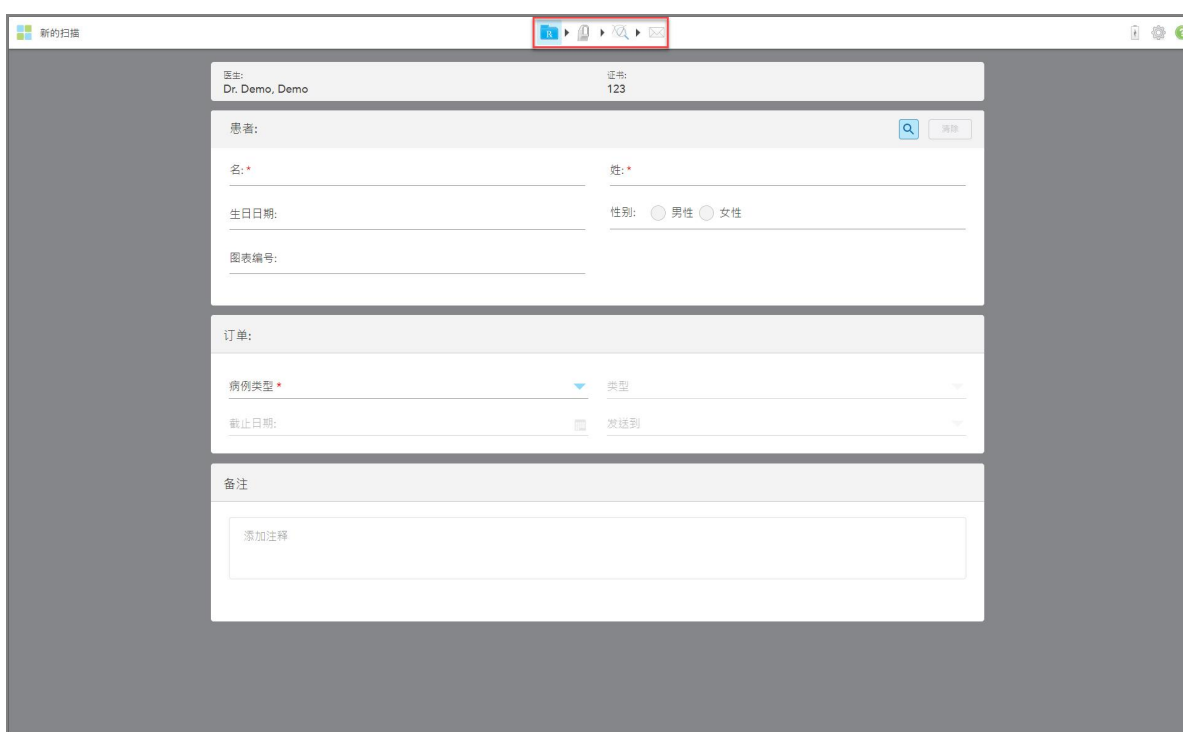
扫描过程需要执行以下步骤(这些步骤都将在工具栏中展示)：

[填写治疗方案](#)

[扫描患者](#)

[查看扫描](#)

[正在发送扫描](#)

您当前的进度会在工具栏中突出显示。

5.3 填写治疗方案

扫描过程的第一步是填写治疗方案(处方)表。新的扫描窗口提供简单、直观的工作流程，可满足所有修复和正畸应用需求。通过确保包含实验室生产所需的所有信息实现了与实验室的有效协作，减少来回沟通的麻烦。

在输入患者详细信息后，您可以输入有关所需程序和程序类型的详细信息(如果相关)，以及输入有关扫描的实验室备注。标有红色星号的字段为扫描前的必填项。

固定修复和假牙/活动假牙程序注意事项：在发送扫描之前，某些字段只会在扫描后变为必填。

图 71: 新扫描窗口

如需填写治疗方案：

1. 在**患者**区中，输入新患者的名字和姓氏。

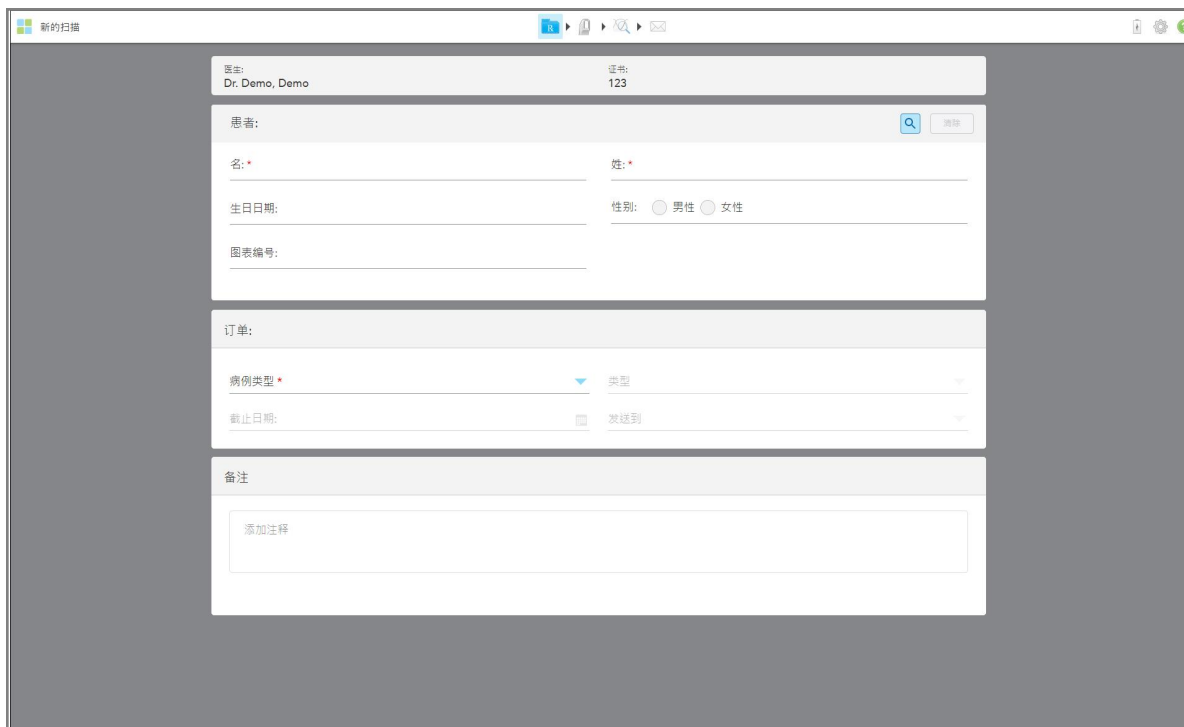
如果需要，请输入患者的出生日期、性别和唯一的扫描图编号。

或者

点击  搜索现有患者，如[搜索现有患者](#)所述。

- 在订单区中，从程序下拉列表中选择所需的程序。

注意：显示的程序列表取决于您的 iTerro 订阅包。

图 72: 选择所需的程序

默认情况下可选择以下程序，具体取决于您是否有修复或正畸订阅包：

- **记存模型/iRecord:** 一种不需要额外修改即可进行的简单扫描，主要用于研究和参考目的而不是按照法律要求储存石膏模型。其也可以作为 iCast 进行扫描，并在您的 Invisalign 隐适美医生网站上提供。更多相关信息，请参阅 [为记存模型/iRecord 程序填写治疗方案](#)。
- **Invisalign:** 所有 Invisalign 隐适美治疗的基本扫描，包括固定器。更多相关信息，请参阅 [为 Invisalign 隐适美程序填写治疗方案](#)。
- **固定修复:** 对所有修复治疗进行扫描，例如牙冠和牙桥。更多相关信息，请参阅 [为固定修复程序填写治疗方案](#)。
- **植入物规划:** 允许从实验室订购手术导板。更多相关信息，请参阅 [为植入物规划程序填写治疗方案](#)。
- **假牙/活动假牙:** 可以对局部和全口假牙进行全面规划和制作。更多相关信息，请参阅 [为假牙/活动假牙程序填写治疗方案](#)。
- **器具:** 让您能够为各种牙科器具(如夜间口腔保护装置和呼吸暂停/睡眠用具)创建治疗方案。更多相关信息，请参阅 [为器具程序填写治疗方案](#)。

新的扫描窗口的**订单**和**扫描选项**区会根据所选的程序来显示。

- 如果适用，从**类型**下拉列表中选择所需的程序类型。

注意：程序类型不适用于记存模型/iRecord 和固定修复程序。

- 如有需要，可在**截止日期**字段中点击日历，然后从实验室选择返回病例的截止日期。
- 如有需要，请从**发送至**下拉列表中选择要将扫描发送至的实验室或您的椅旁软件。如果您未选择任何内容，则扫描只会被发送到 MyiTero。
- 根据所选择的程序，填写相关的附加详细信息。

7. 在**扫描选项**区中，根据需要打开/关闭以下切换开关，具体取决于所选的程序。
 - **多次咬合**：如果需要多次咬合扫描，请开启**多次咬合**切换开关。这样将让您能够根据需要保留 2 次咬合关系，并将全面的咬合信息传送给实验室以进行矫治器制作。

对于来自记存模型/iRecord 的 Invisalign 隐适美手术，建议对第一个咬合进行双侧扫描。只有第一个咬合会被用于 ClinCheck 软件中。
 - **治疗前扫描**：如果在准备相关牙齿之前对患者进行扫描，请打开**治疗前扫描**切换开关。在此情况下，必须为患者扫描两次 – 牙齿准备之前和之后。治疗前扫描让实验室能够将原始解剖结构复制到新的修复体中。
8. 根据所选的程序和程序类型，在显示的其他区域中输入相关详细信息，例如在**牙齿图区**或**假牙详细信息区**中。
9. 如有需要，请在**备注**区域中向实验室提供有关患者治疗过程的特定备注。例如，有关交付或制造的特别说明。点击**备注**区外的任意位置以添加备注。每个备注都会显示备注的作者且会附有时间戳，还可进行编辑和删除。
10. 点击工具栏中的 ，进入扫描模式以便对患者进行扫描，详见[扫描患者](#)。

5.3.1 为记存模型/iRecord 程序填写治疗方案

记存模型/iRecord 程序要求进行简单扫描而不做任何额外修改。

如果您是 Invisalign 隐适美医生，所有扫描都会被上传到 Invisalign 隐适美医生网站并可用于 ClinCheck 软件中。

如需为记存模型/iRecord 程序填写治疗方案：

1. 在**患者**区域中，输入患者的详细信息或搜索现有患者，详见[搜索现有患者](#)。
2. 在**订单**区中，从**程序**下拉列表中选择**记存模型/iRecord**。

新的扫描窗口会展开以显示**扫描选项区**，并显示如下：

- 医生:** Dr. Demo, Demo
- 证书:** 12345
- 患者:**
 - 名: Patient
 - 姓: Demo
 - 生日日期:
 - 性别: 男性 女性
 - 图表编号:
- 订单:**
 - 所有研究模型都适用于隐适美。
 - 病例类型: 研究模型
 - 正畸模型/正畸瓷座:
 - 截止日期: 发送到
- 扫描选项:**
 - 多重咬合:
- 备注:**
 - 添加注释

图 73:“订单”和“扫描选项”区 – 记存模型/iRecord 程序

3. 如有需要，可打开**Ortho 模型/iCast**切换开关以订购一个数字牙科病例。
4. 从第 5 步继续填写处方，详见[填写治疗方案](#)。

5.3.2 为 Invisalign 隐适美程序填写治疗方案

Invisalign 隐适美程序用于为所有 Invisalign 隐适美订单创建治疗方案，包括固定器。必须不含任何孔隙地扫描模型，才能确保矫正器与患者的牙齿完美贴合。

如需为 Invisalign 隐适美程序填写治疗方案：

1. 在**患者**区域中，输入患者的详细信息或搜索现有患者，详见[搜索现有患者](#)。
2. 在**订单**区中，从**程序**下拉列表中选择 **Invisalign**。

新的扫描窗口会显示如下：

图 74: “订单”区 – Invisalign 隐适美程序

3. 从**类型**下拉列表中，根据您的 iTero 订阅包选择所需的 Invisalign 隐适美程序类型：
 - Invisalign 隐适美矫治器 – Invisalign 隐适美结果模拟器 Pro 仅适用于 **Invisalign 隐适美矫治器** 程序类型。有关 Invisalign 隐适美结果模拟器 Pro 的更多信息，请参阅[Invisalign 隐适美结果模拟器 Pro](#)。
 - Invisalign First 矫治器
 - Invisalign First 上颌扩大器

注意：在扫描过程中，不会从模型的边缘周围自动去除多余的软组织。如果需要，您可以通过按下屏幕上的按钮，然后点击自动清理工具来启用自动清理。更多相关信息，请参阅[禁用自动清理](#)。

 - Vivera 固定器 – 在治疗后让牙齿保持位置。如果仍有支架，iTero 软件会将它们移除。随后会在脱粘结诊疗中提供 Vivera 固定器。
 - Invisalign 隐适美固定器
 4. 对于 Invisalign 隐适美矫治器、First 矫治器和 First 上颌扩大器，您可以选择**治疗阶段**：
 - 初始记录 – 表示首次 Invisalign 隐适美治疗扫描。默认情况下，当前矫治器编号会被设为 0。
 - 进度记录 – 表示正在进行治疗期间的多次扫描。此外，在**当前矫治器编号**字段中输入患者的当前矫治器编号。
 - 最终记录 – 表示在治疗结束时完成的扫描。此外，在**当前矫治器编号**字段中输入患者的当前矫治器编号。
 5. 从第 8 步继续填写处方，详见[填写治疗方案](#)。
- 有关更多信息，请参考 Invisalign 隐适美文档。

5.3.3 为固定修复程序填写治疗方案

固定修复程序涵盖一系列修复,包括牙冠、牙桥、贴片、嵌体、盖体和基于植入物的修复。在选择固定修复程序时,您需要选择要修复的牙齿、所需的修复类型以及修复的材料、比色等。

注意:在对患者进行扫描之前,某些字段并非必填,但必须在发送扫描之前填写。

如需为固定修复程序填写治疗方案:

1. 在**患者**区域中,输入患者的详细信息或搜索现有患者,详见[搜索现有患者](#)。
2. 在**订单**区中,从**程序**下拉列表选择**固定修复**。

新的扫描窗口会展开,窗口中将显示**扫描选项**区和**牙齿图**区,其中会显示牙齿编号和插图。

- 患者 (Patient):** Name: Dr. Demo, Demo; Gender: Male/Female; Date of Birth: ; Chart Number: .
- 订单 (Order):** Case Type: 固定修复 (Fixed Repair); Type: ; End Date: ; Send to: .
- 扫描选项 (Scan Options):** Pre-treatment scan: .
- 牙齿图 (Dental Arch Diagram):** A diagram showing 16 teeth in the upper arch and 17 teeth in the lower arch, numbered 1 through 16 and 32 through 17 respectively.
- 备注 (Remarks):** A text area with the placeholder "添加注释" (Add comment).

A red box highlights the "扫描选项" and "牙齿图" sections.

图 75:“扫描选项”和“牙齿图”区 – 固定修复程序

3. 如果需要,在**截止日期**字段中点击日历,然后从实验室选择修复截止日期。
4. 如有需要,请从**发送至**下拉列表中选择要将扫描发送至的实验室或您的椅旁软件。

- 在**扫描选项**区中，根据需要打开/关闭以下切换开关。
 - 治疗前扫描**:如果在准备相关牙齿之前对患者进行扫描，请打开**治疗前扫描**切换开关。在此情况下，必须为患者扫描两次 – 牙齿准备之前和之后。治疗前扫描让实验室能够将原始解剖结构复制到新的修复体中。
- 在**牙齿图**区中，点击要修复的牙齿。
此时将显示所选牙齿的可用选项列表。

图 76: 固定修复治疗选项列表

- 选择所需的治疗选项。
此时将显示一个治疗窗口，具体取决于所选的固定恢复治疗选项。
注意:发送扫描前必须选择治疗选项，但可在扫描后进行填写。

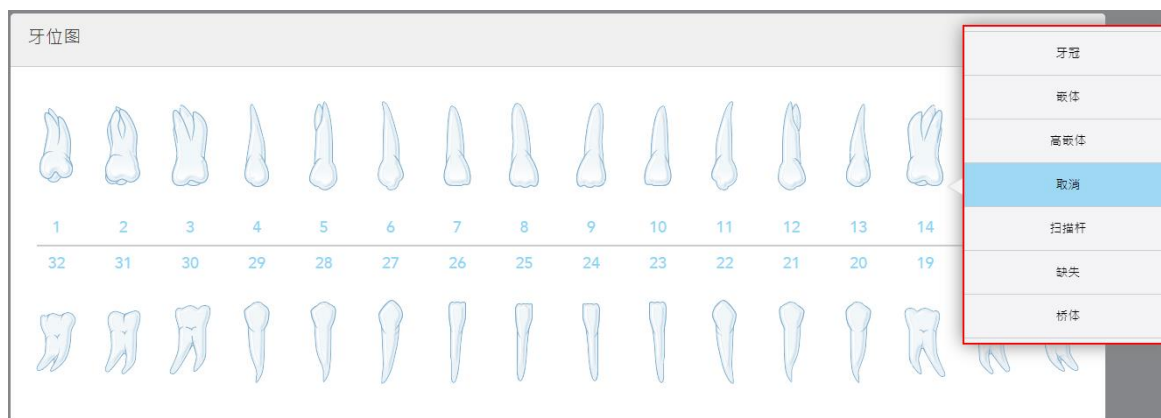

图 77: “治疗设置”窗口 – 盖体恢复

- 根据所选的治疗选项，为每颗牙齿选择相关的治疗设置：
 - 牙冠**，详见[牙冠、贴片、层压板、嵌体和盖体修复](#)
 - 嵌体/盖体**(仅适用于白齿和小白齿)，详见[牙冠、贴片、层压板、嵌体和盖体修复](#)

- 基于植入物, 详见[基于植入物的修复](#)

注意:如果口中已有植入物基台, 请从下拉列表中选择牙冠。

- 贴片/层压板(仅适用于白齿和小白齿), 详见[牙冠、贴片、层压板、嵌体和盖体修复](#)
- 牙桥, 详见[牙桥修复](#)

此外:

- 如果牙齿缺失, 请点击**缺失**
- 如需删除修复计划, 请点击**常规**

9. 点击  保存选择并返回新的扫描窗口。

所选牙齿会被突出显示, 而所选治疗选项将显示在**牙齿图**区域下方的**治疗信息**区中。

图 78: 所选牙齿和治疗信息区 - 盖体修复

在发送扫描之前, 您可以随时通过点击**显示详细信息**并编辑特定牙齿的设置来更改所选的治疗选项。

10. 如有需要, 请在**备注**区域中向实验室提供有关患者治疗过程的特定备注。例如, 有关交付或制造的特别说明。点击**备注**区外的任意位置以添加备注。每个备注都会显示备注的作者且会附有时间戳, 还可进行编辑和删除。

5.3.3.1 牙冠、贴片、层压板、嵌体和盖体修复

按照以下步骤为牙冠、贴片、层压板、嵌体和盖体修复填写治疗方案。

注意:如果多颗牙齿需要修复, 您可以将治疗设置复制到需要相同修复类型的每颗牙齿。

要为牙冠、贴片、层压板、嵌体和盖体修复填写治疗方案：

1. 在**牙齿图**中，点击需要修复的牙齿，然后从下拉列表中选择所需的治疗选项，例如**牙冠**。此时将显示**牙冠**治疗设置窗口。

图 79：“治疗设置”窗口 – 牙冠修复

2. 从相关的下拉列表中选择以下必选设置：
 - a. **规格**：要制作的牙冠类型。
注意：仅适用于牙冠治疗。在选择所需的牙冠类型后，您可以选择其余选项。
 - b. **材料**：应该用来制造修复体的材料，具体取决于所选规格。这可被复制到修复中所包含的所有牙齿。
 - c. **比色系统**：用于选择修复体比色的系统。
 - d. **主体**：修复体主体区域的比色。

3. 如果需要, 点击  展开 **其他信息区**, 以便显示其他可选设置:

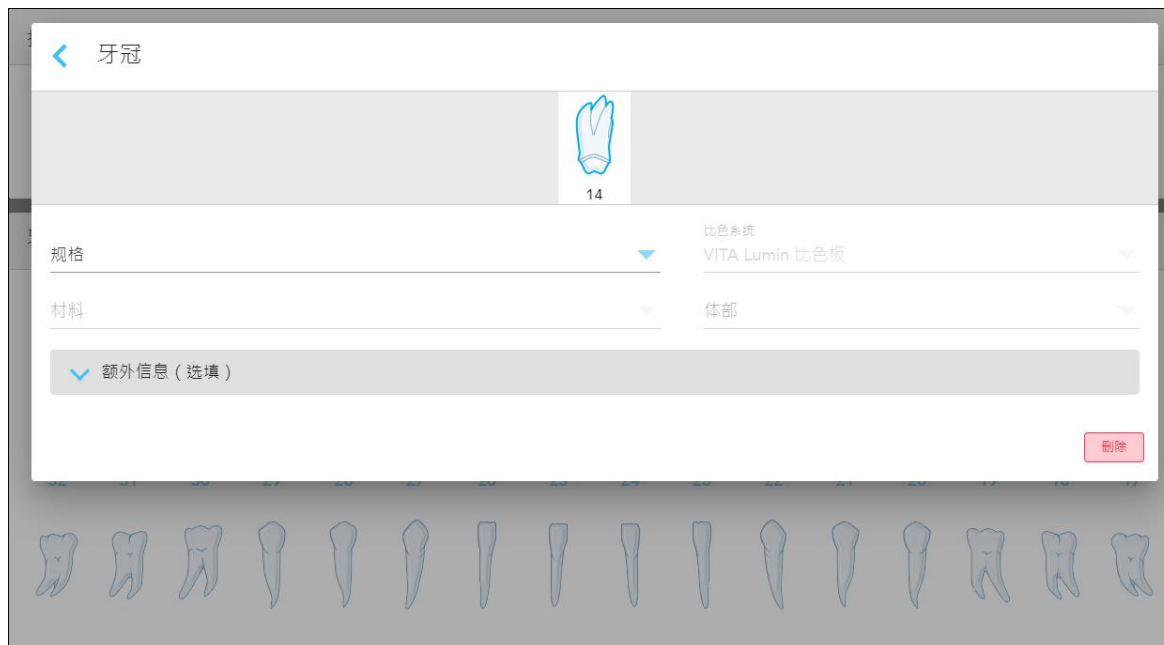

图 80: 其他信息区域 - 牙冠修复

- **备牙设计(颊部和舌部)**: 用户在备牙过程中创建的边缘线形状。您可同时为颊和舌选择此项。
 - **边缘设计(颊部和舌部)**: 所选金属牙冠所需的陶瓷-金属边界关系类型。您必须同时为颊和舌选择此项。这只与金属牙科工作有关。
 - **切端**: 修复体切端区域的比色。
 - **牙龈**: 修复体牙龈区域的比色。
 - **残根比色**: 准备就绪的牙齿比色。
4. 点击  保存选择并返回 *新的扫描窗口*。

所选治疗选项将显示在**牙齿图**区域下方的**治疗信息**区中。在发送扫描之前，您可以随时通过点击**显示详细信息**并编辑特定牙齿的设置来更改所选的治疗选项。

图 81: 所选牙齿和治疗信息区 - 牙冠修复

- 对需要治疗的每颗牙齿重复此步骤。

如果牙齿需要接受与已经定义了治疗设置的牙齿相同的治疗，则可以通过点击牙齿，然后从下拉列表中选择**从牙齿 # 复制**来复制设置。

图 82: 从需要相同治疗类型的牙齿复制修复设置

治疗设置将被复制到牙齿，并将显示在**牙齿图**区下方的**治疗信息**区中。

- 在新的扫描窗口中填写详细信息，详见[为固定修复程序填写治疗方案](#)。

5.3.3.2 基于植入物的修复

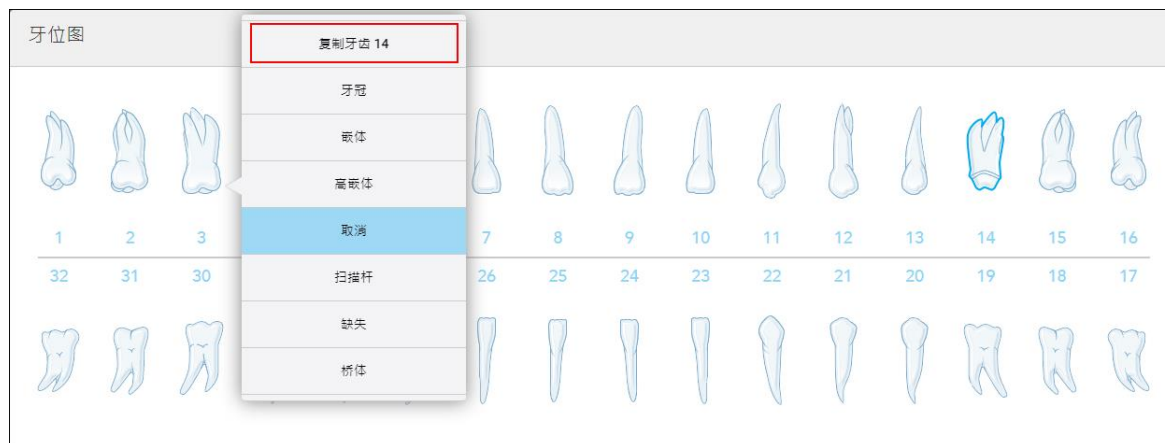
基于植入物的修复会作为固定修复程序的一部分创建，详见[为固定修复程序填写治疗方案](#)。

在开始填写固定修复程序的治疗方案后，请继续以下基于植入物的修复程序。

注意：如果植入物基台已经存在，则应选择**牙冠**修复，详见[牙冠、贴片、层压板、嵌体和盖体修复](#)。

如需为基于植入物的修复填写治疗方案：

1. 在**牙齿图**中，点击需要植入物基台的牙齿，然后从下拉列表中选择**基于植入物**。

此时将显示**基于植入物**治疗设置窗口。

图 83：“治疗设置”窗口 - 基于植入物的修复

2. 从相关下拉列表中选择扫描植体制造商、植入物制造商和植入物类型/扫描植体。

3. 点击  展开 **修复类型** 区，然后从相关的下拉列表中选择修复类型、基牙类型和基牙材料。如果钛基台已到位，请打开 **钛基台** 开关。

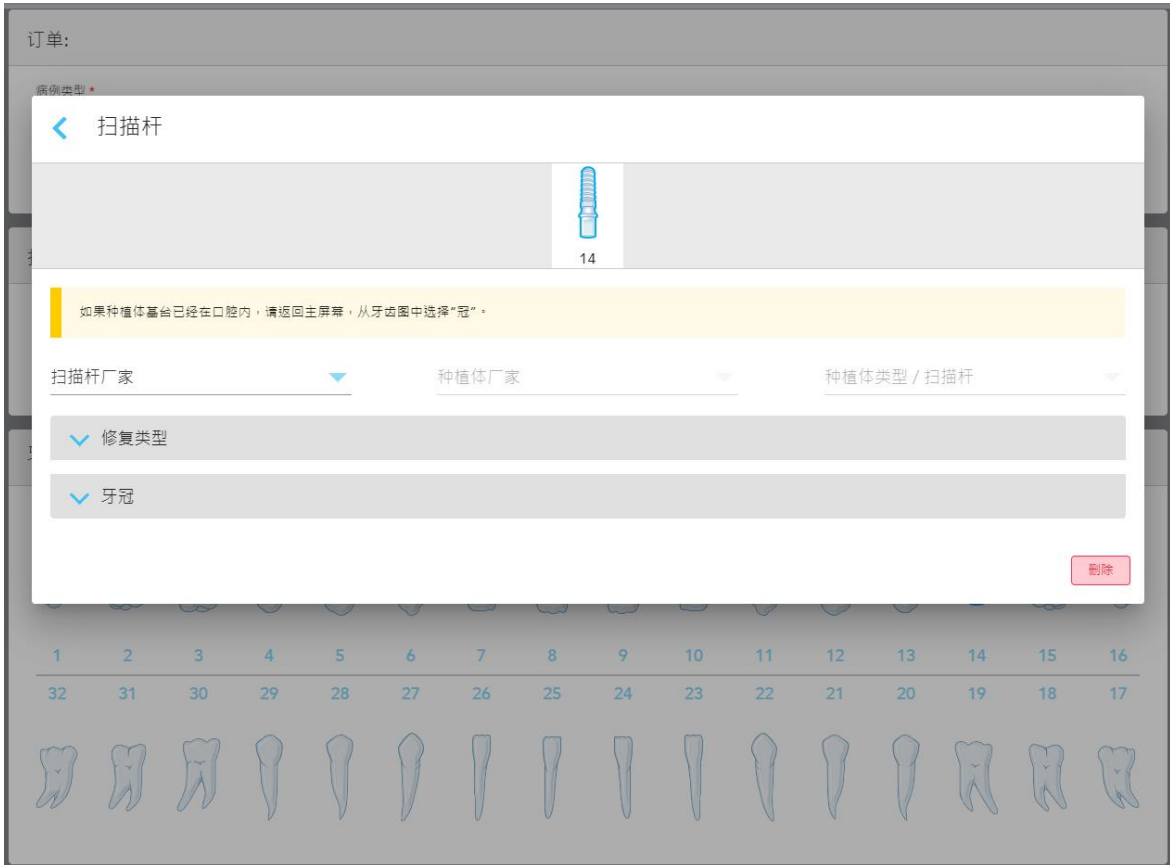
您可以在扫描后选择这些选项，但必须在发送扫描之前完成选择。

图 84: 展开的“修复类型”区

4. 点击  展开 **牙冠** 区，然后从相关下拉列表中选择所需的设置，详见 [牙冠、贴片、层压板、嵌体和盖体修复](#)。

您可以在扫描后选择这些选项，但必须在发送扫描之前完成选择。

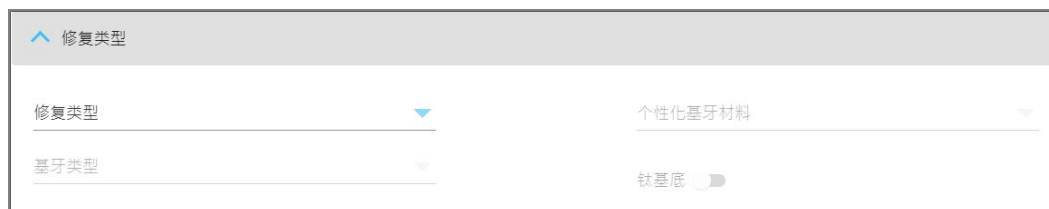

图 85: 展开的“牙冠”区

5. 点击  保存选择并返回 *新的扫描* 窗口。
6. 在 *新的扫描* 窗口中填写详细信息，详见 [为固定修复程序填写治疗方案](#)。

5.3.3.3 牙桥修复

按照以下程序为牙桥修复完成治疗方案填写。

如需为牙桥修复填写治疗方案：

1. 在**牙齿图**区中，点击要包含在牙桥中的一颗牙齿，然后从下拉列表中选择**牙桥**。
此时将显示**牙桥**治疗设置窗口。

图 86：“治疗设置”窗口 - 牙桥修复

2. 从窗口顶部的箭头中选择要包括在牙桥中的牙齿跨度。
此时将显示要包括在牙桥中的牙齿。

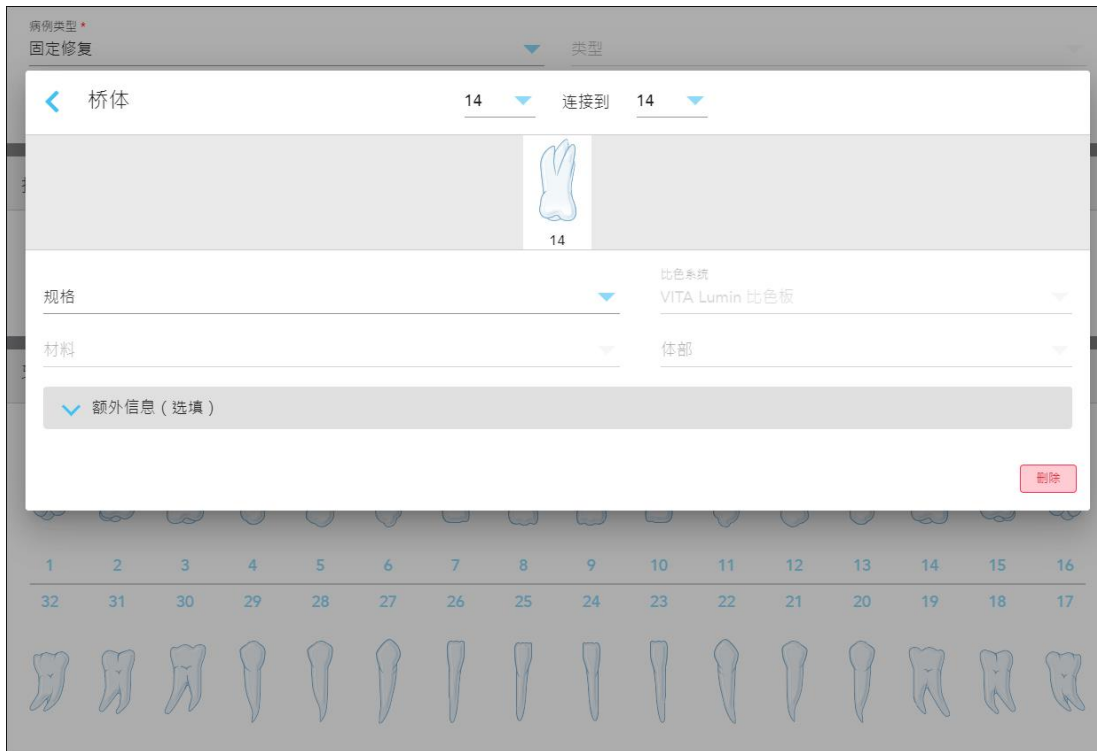

图 87：要包括的牙桥范围和牙齿

3. 点击牙齿范围中的每颗牙齿, 然后从列表中选择牙桥内治疗选项:

图 88: 牙桥内治疗选项列表

4. 对于基于植入物之外的所有选项:

图 89: 牙桥。修复 – 桥体设置

- 规格:** 要制作的修复类型。
- 材料:** 应该用来制造修复体的材料。其会被自动复制到修复中的每颗牙齿。
- 比色系统:** 用于选择修复体比色的系统。
- 主体:** 修复体主体区域的比色。
- 桥体设计:** 仅在选择**桥体**作为桥内治疗选项时才适用。

5. 如果需要, 点击  展开其他信息区, 以便显示其他可选设置:

图 90: 其他信息区域 - 牙桥修复

- **备牙设计(颊部和舌部)**: 用户在备牙过程中创建的边缘线形状。您可同时为颊和舌选择此项。
- **边缘设计(颊部和舌部)**: 所选金属牙冠所需的陶瓷-金属边界关系类型。您必须同时为颊和舌选择此项。这只与金属牙科工作有关。
- **切端**: 修复体切端区域的比色。
- **牙龈**: 修复体牙龈区域的比色。
- **残根比色**: 准备就绪的牙齿比色。

6. 如果选择了**基于植入物**，则牙桥治疗选项显示如下：

图 91: 牙桥治疗选项 – 基于植入物

- 从下拉列表中选择扫描植体制造商、植入物制造商和植入物类型/扫描植体。
- 点击  展开**修复类型**区，然后从相关的下拉列表中选择修复类型、基牙类型和基牙材料。如果钛基台已到位，请打开**钛基台**开关。

您可以在扫描后选择这些选项，但必须在发送扫描之前完成选择。

图 92: 展开的“修复类型”区

- 点击  展开**牙冠**区，然后从相关下拉列表中选择所需的设置，详见[牙冠、贴片、层压板、嵌体和盖体修复](#)。

您可以在扫描后选择这些选项，但必须在发送扫描之前完成选择。

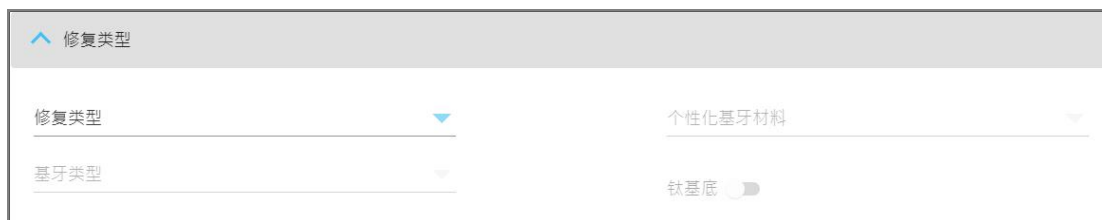
图 93: 展开的“牙冠”区

7. 点击  保存选择并返回新的扫描窗口。
8. 在新的扫描窗口中填写详细信息, 详见[为固定修复程序填写治疗方案](#)。

5.3.4 为植入物规划程序填写治疗方案

植入物规划程序可以就手术导板处方要求与实验室进行有效的沟通。如果需要, 也可以将订单发送到您的椅旁软件, 并直接无缝导入 exoplan™ 或其他椅旁规划软件。

如需为植入物规划程序填写治疗方案:

1. 在患者区域中, 输入患者的详细信息或搜索现有患者, 详见[搜索现有患者](#)。
2. 在订单区中, 从程序下拉列表中选择**植入物规划**。
3. 从**类型**下拉列表中, 选择所需的手术导板类型:

图 94: 植入物规划程序类型

新的扫描窗口将展开以显示牙齿图区：

新的扫描

医生: Dr. Demo, Demo 证书: 123

患者:

名: Patient1 姓: Demo

生日日期: 性别: 男性 女性

扫描编号:

订单:

病例类型 * 种植计划 类型 * 牙支持导板

截止日期: 发送到

牙位图

1 2 3 4 5 6 7 8 9 10 11 12 13 14 15 16

32 31 30 29 28 27 26 25 24 23 22 21 20 19 18 17

备注

添加注释

图 95: 植入物规划程序 – 支撑手术导板牙齿的牙齿图

4. 如有需要, 可在**截止日期**字段中点击日历, 然后选择计划截止日期。
5. 如有需要, 请从**发送至**下拉列表中选择要将扫描发送至的实验室或您的椅旁软件。

6. 在**牙齿图**区中，选择要植入的每颗牙齿，然后从下拉列表中选择**植入物位置**。

如果选择**支撑手术导板牙齿**作为手术类型，则您还可以选择每颗支撑牙，然后从下拉列表中选择**支撑牙**。支撑牙将显示在**牙齿图**区中，并且下方带有一条横线。

图 96: 标明要植入的牙齿

对于所选要植入的每颗牙齿，将显示 **植入物位置**窗口。

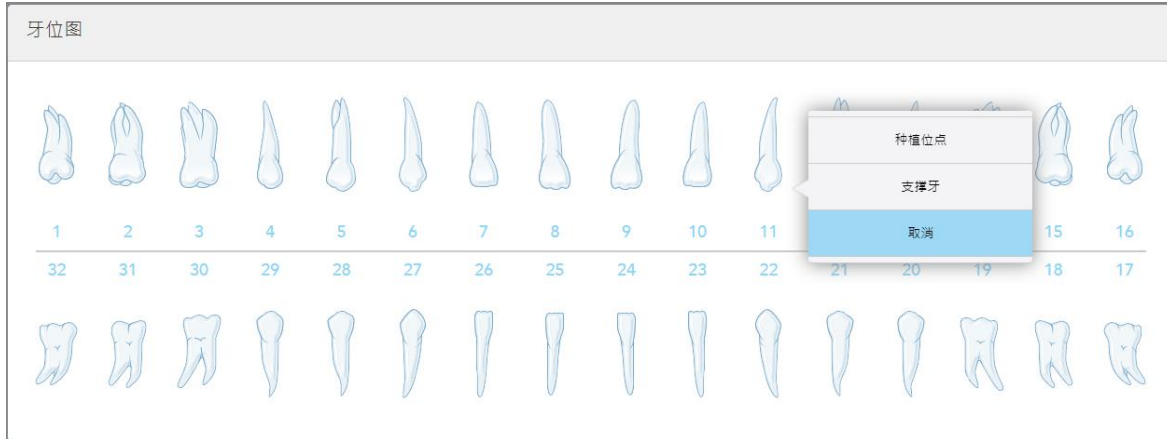

图 97: “植入物位置”窗口

7. 从下拉列表中选择植入物制造商。

8. 点击  以您的保存更改并返回新的**扫描**窗口。

待植入的牙齿和支撑牙(如果相关)会显示在**牙齿图**区中。支撑牙下方有一条实线，而待植入的牙齿带有虚线。

每颗相关牙齿的详细信息显示在**牙齿图**区下方的**治疗信息**区中。

牙位图

牙齿编号	治疗	规格	材料	基牙颜色	
8	支撑牙	-	-	-	显示详细信息
9	种植位点	-	-	-	显示详细信息
10	种植位点	-	-	-	显示详细信息
11	种植位点	-	-	-	显示详细信息
12	支撑牙	-	-	-	显示详细信息

图 98: 在“牙齿图”和“治疗信息”区中显示的要植入的支撑牙和牙齿

- 如有需要, 请在**备注**区域中向实验室提供有关患者治疗过程的特定备注。例如, 有关交付或制造的特别说明。点击**备注**区外的任意位置以添加备注。每个备注都会显示备注的作者且会附有时间戳, 还可进行编辑和删除。

5.3.5 为假牙/活动假牙程序填写治疗方案

假牙/活动假牙程序可以对局部和全口假牙进行全面规划和制作。

注意:在对患者进行扫描之前, 某些字段并非必填, 但必须在发送扫描之前填写。

如需为假牙/活动假牙程序填写治疗方案:

- 在**患者**区域中, 输入患者的详细信息或搜索现有患者, 详见[搜索现有患者](#)。
- 在**订单**区中, 从**程序**下拉列表中选择**假牙/活动假牙**。

3. 从**类型**下拉列表中，选择所需的假牙类型。

图 99: 假牙/活动假牙程序类型

- 如有需要，可在**截止日期**字段中点击日历，然后从实验室选择返回病例的截止日期。
- 如有需要，请从**发送至**下拉列表中选择要将扫描发送至的实验室或您的椅旁软件。
- 如有需要，可在**假牙详细信息**区中从相关下拉列表中选择假牙阶段(仅适用于基于全组织且基于全植入物的程序类型)、霉菌和比色系统，包括牙齿比色和牙龈比色。
上/下假牙:根据**牙齿图**区中的牙齿适应症，相关牙弓切换开关会自动打开。
- 在**扫描选项**区中，根据需要打开/关闭以下切换开关。
- 在**牙齿图**区中，根据所选的程序类型来定义要包含在假牙中的牙齿。该区域不适用于基于全口假牙组织的程序类型。

图 100: 定义要被包括在假牙中的牙齿 – 基于全口假牙植入物的程序类型

- 局部假牙/框架 – 点击每颗相关牙齿，然后选择**卡环**或**缺失**。
- 即刻假牙 – 点击每颗相关牙齿，然后选择**卡环**或**待去除**。

- 基于全口假牙植入物 – 点击每颗相关牙齿，然后选择**基于植入物**或**缺失**。如果选择**基于植入物**，则会显示**基于植入物**设置窗口，并且所有字段均必填。

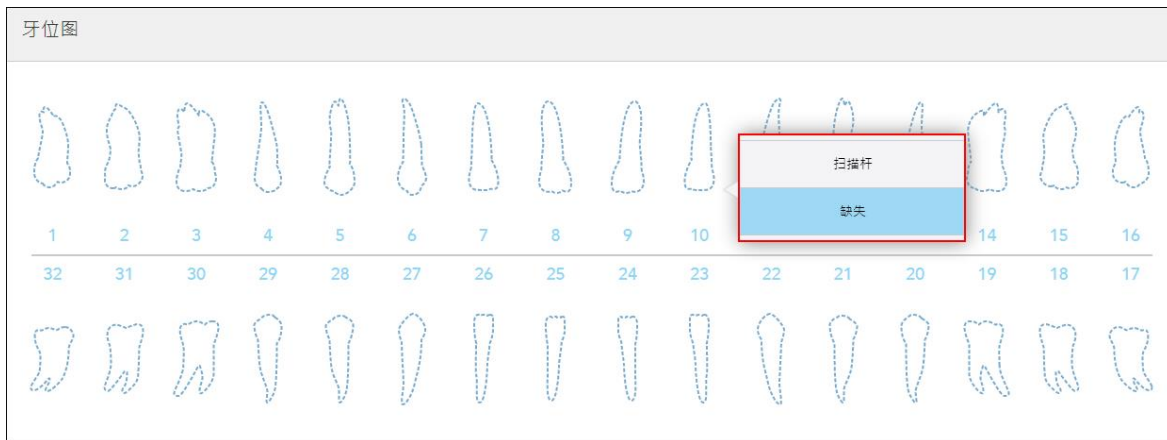

图 101: “基于植入物”设置窗口

- 对于每颗植入物牙齿，从相关下拉列表中选择扫描植体制造商、植入物制造商和植入物类型/扫描植体。
 - 点击  以您的保存更改并返回新的扫描窗口。
- 治疗信息区会显示每颗牙齿的所有适应症。如果需要，点击**显示详细信息**以编辑每颗牙齿的详细信息。
 - 如有需要，请在**备注**区域中向实验室提供有关患者治疗过程的特定备注。例如，有关交付或制造的特别说明。点击**备注**区外的任意位置以添加备注。每个备注都会显示备注的作者且会附有时间戳，还可进行编辑和删除。
 - 点击工具栏上的  进入扫描模式，如[扫描患者](#)所述。

注意:在扫描过程中，不会从模型的边缘周围自动去除多余的软组织。如果需要，您可以通过按下屏幕上的按钮，然后点击自动清理工具来启用自动清理。更多相关信息，请参阅[禁用自动清理](#)。

5.3.6 为器具程序填写治疗方案

器具程序让您可为各种牙科用具(如夜间口腔保护装置和睡眠用具)创建治疗方案。

如需为器具程序填写治疗方案：

1. 在**患者**区域中,输入患者的详细信息或搜索现有患者,详见[搜索现有患者](#)。
2. 在**订单**区中,从**程序**下拉列表中选择**器具**。
3. 从**类型**下拉列表中,选择所需的器具类型。如果未列出所需的器具设备,请选择 **Ortho 器具**,然后在窗口底部的**备注**区中输入您的要求。

订单:

病例类型 *

装置

截止日期:

扫描选项:

多重咬合:

类型 *

夜磨牙殆垫

咬合夹板

运动保护垫

止鼾器

正畸矫治器

图 102: 器具程序类型

4. 从第 5 步继续填写处方,详见[填写治疗方案](#)。

5.4 患者管理

您可从新的扫描窗口的患者区域控制患者的数据管理过程。

- 添加新患者, 详见[添加新患者](#)
- 搜索现有患者, 详见[搜索现有患者](#)
- 编辑患者详细信息, 详见[编辑患者详细信息](#)
- 从新扫描窗口中清除患者数据, 详见[从“新的扫描”窗口中清除患者详细信息](#)

5.4.1 添加新患者

您可在填写治疗方案时添加新患者。移动到扫描窗口后, 患者的详细信息将被保存并可稍后进行编辑, 详见[编辑患者详细信息](#)。

此外, 您可以使用 MyiTero 或您的牙科项目管理服务 (DPMS) 软件来添加新的患者。

如需添加新患者:

1. 在新的扫描窗口的患者区中, 输入患者的名字和姓氏。
2. 如有需要, 可以 DD/MM/YYYY 格式输入患者的出生日期, 选择患者的性别, 并输入唯一标识符作为患者的扫描图编号。

新患者的详细信息将显示在新的扫描窗口的患者区中。

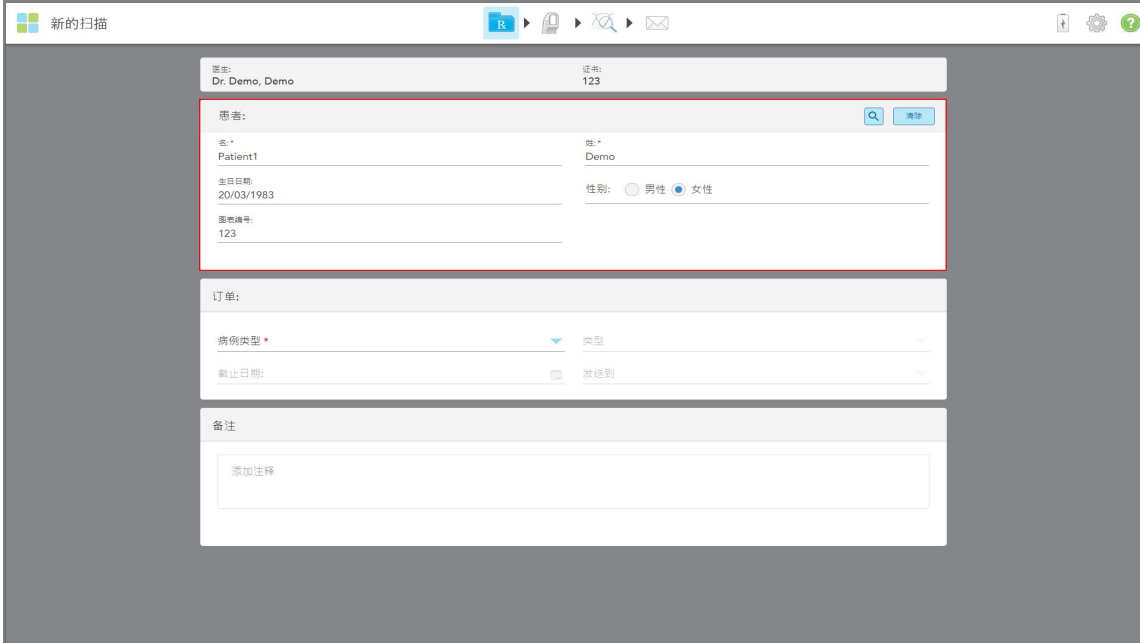

图 103: 添加新患者

注意:如果您尝试添加已存在的患者,则名字、姓氏和扫描图编号字段会被突出显示,同时显示一条消息,通知您已经存在具有相同资料的患者。

图 104: 存在具有相同资料患者的通知消息

- 如果新患者和现有患者是同一个人,请点击**加载现有患者**。
- 如果新患者和现有患者不是同一个人,请编辑突出显示的名字、姓氏或扫描图编号等字段,以便创建新患者。

患者的详细信息将显示在**新的扫描**窗口中。

5.4.2 搜索现有患者

搜索现有患者时,必须在搜索框中至少输入患者姓名的三个字符,才能查看符合搜索条件的患者列表。

此外,您也可在**患者**页面搜索患者,如[搜索患者](#)所述。

如需搜索现有患者:

- 在**新扫描**窗口的**患者**区域点击 。

图 105: “新的扫描”窗口的“患者”区 - 搜索现有患者

此时将显示搜索患者窗口。

图 106: 带有搜索框的“搜索患者”窗口

- 在搜索患者窗口, 至少需在搜索框中输入三个字母才能显示符合搜索条件的患者列表。

图 107: 搜索框中的搜索条件和符合条件的患者列表

3. 选择所需要的患者，然后点击**选择患者**。

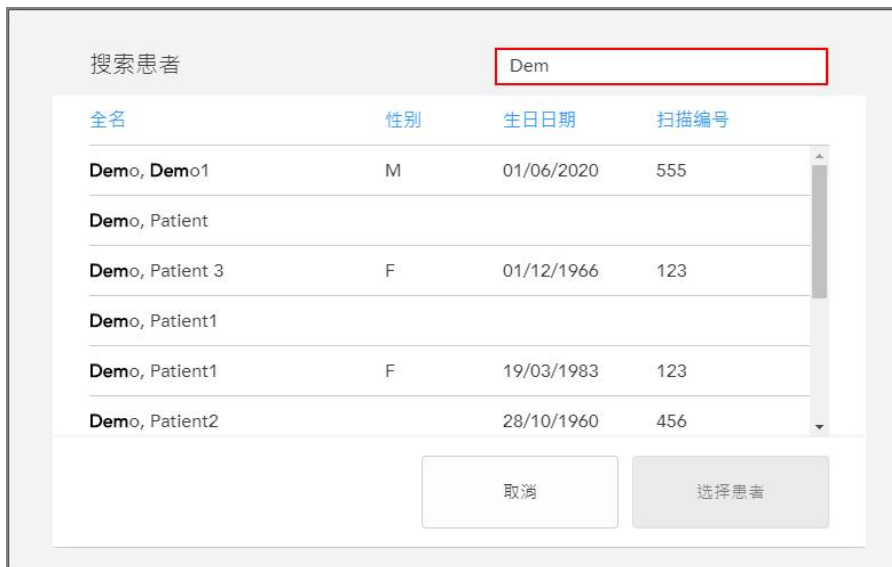

图 108: 选择所需要的患者

所选择的患者将显示在新的扫描窗口的患者区中。

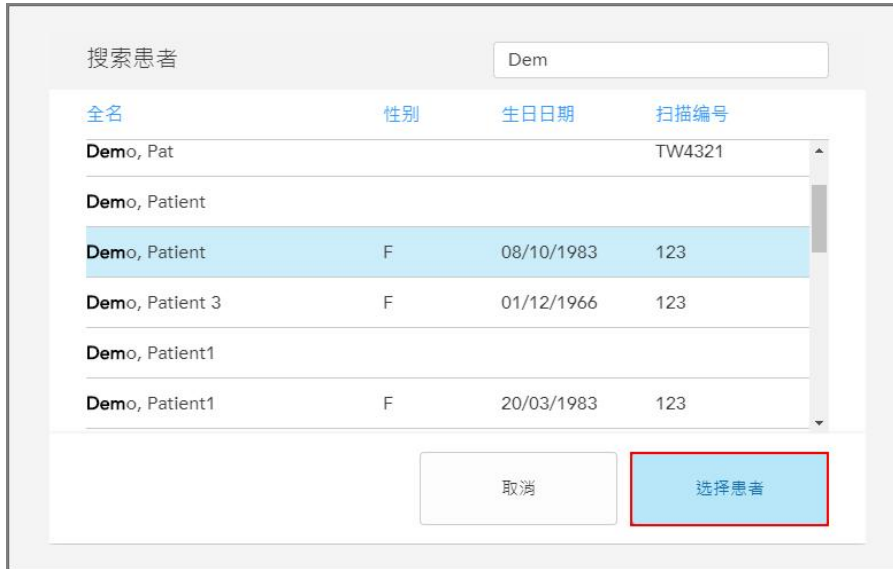

图 109: 在“新的扫描”窗口的“患者”区中显示所选择的患者

5.4.3 编辑患者详细信息

搜索并选择患者后，或者添加新患者后，可编辑患者的详细信息。

此外，从患者资料页面打开治疗方案时也可编辑患者的详细信息，如[查看治疗方案](#)所述。

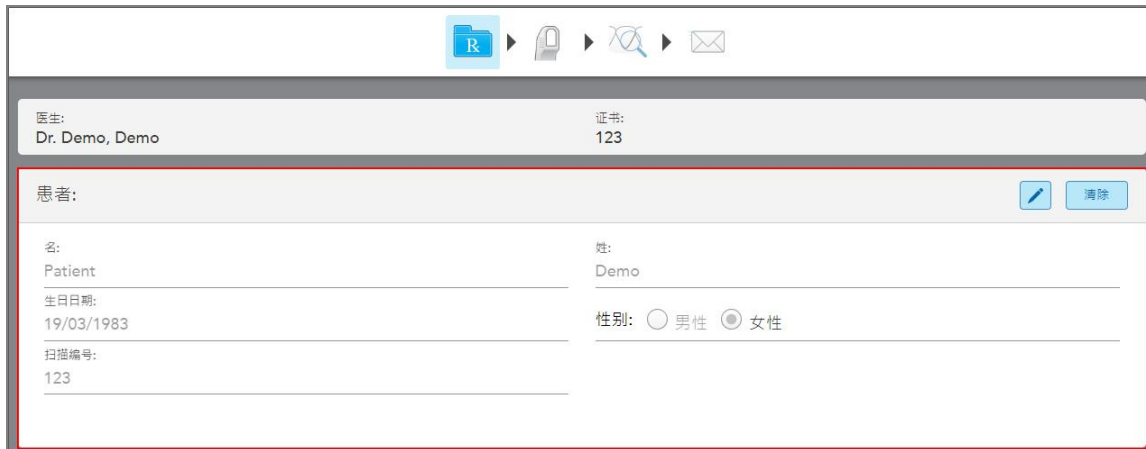
编辑患者的详细信息：

1. 搜索现有患者，详见[搜索现有患者](#)。

患者将显示在新的扫描窗口中。

2. 在患者区域, 点击 。

患者:

名: Patient

姓: Demo

生日日期:

性别: 男性 女性

扫描编号:

图 110: “新的扫描”窗口的“患者”区 - 编辑患者

此时将显示编辑患者窗口。

3. 根据需要编辑患者的详细信息, 然后点击更新。

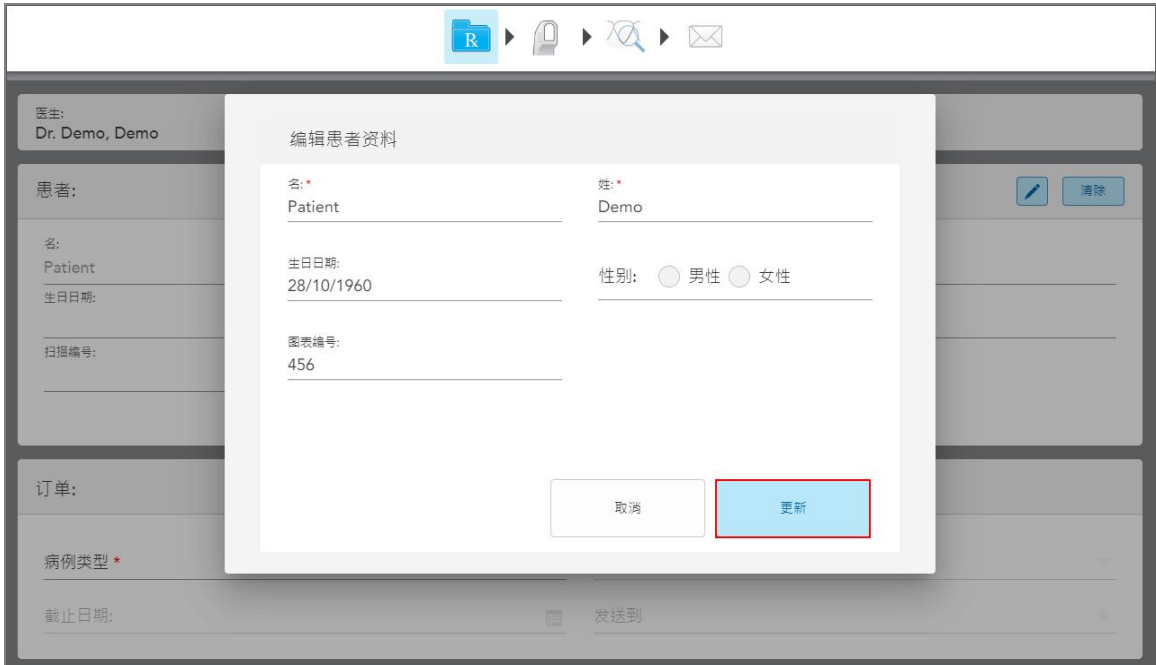

编辑患者资料

名: * Patient

姓: * Demo

生日日期: 28/10/1960

性别: 男性 女性

图表编号: 456

取消 更新

图 111: 编辑患者窗口和更新按钮

编辑患者姓名时，如果输入的信息与现有患者相同，则会显示一条提示信息。

编辑患者资料

名: * Patient

姓: * Demo

生日日期: _____ 性别: 男性 女性

图表编号: _____

具有相同详细资料的患者已经存在:
Demo, Patient

取消 更新

图 112: 提示已存在具有相同资料的患者

为了区分具有相同资料的患者，请在**扫描图编号**字段中输入唯一的标识符。

5.4.4 从“新的扫描”窗口中清除患者详细信息

如果需要，可从**新的扫描**窗口删除当前显示的患者的详细信息。

如需从“新的扫描”窗口清除患者的详细信息：

1. 在**患者**区域，点击 。

患者:  

名: Patient 1

生日日期: 19/03/1983

扫描编号: 123

姓: Demo

性别: 男性 女性

图 113: “清除患者详细信息”按钮

此时将显示确认消息。

图 114:清除确认消息

2. 点击**确定**以清除患者的详细信息。

如果需要，您可以勾选**不再显示**复选框。之后，只要您点击**清除**按钮，患者详细信息就会从新的扫描窗口中清除。

从新的扫描窗口清除所有数据，如果需要，可添加新患者或搜索现有患者。

5.5 扫描患者

在填写治疗方案后，点击工具栏上的  进入扫描模式。此时将显示扫描窗口，便于您开始扫描患者。

在扫描模式下，您可执行以下操作：

- 查看其他扫描反馈，详见[额外扫描反馈](#)
- 在彩色和单色模式之间切换，详见[扫描颜色切换](#)

您还可以编辑扫描，如下所示：

- 删除片段，详见[删除片段](#)
- 删除所选区域，详见[删除选择](#)
- 捕获缺少解剖结构的区域，详见[填充缺少的解剖结构](#)
- 显示 3D 模型边缘周围的多余组织，详见[禁用自动清理](#)

在完成患者扫描后，点击工具栏上的  进入查看模式，在其中可以查看扫描。

5.5.1 扫描指引

进入扫描模式后，所选扫描片段的推荐扫描顺序就会显示在扫描仪窗口的中央。其不久之后会自动消失，或者您也可以点击屏幕上的任意位置来将其隐藏。

iTero 建议您遵循扫描顺序以获得最佳结果。

图 115: 推荐的扫描顺序 - 下颌

注意: 如果选中不再显示复选框，未来扫描时将不会再显示该指引。您可以在**扫描**设置中重新启用该指引，如[定义扫描设置](#)所述。

此外，如果同时按下两个扫描杆按钮，则会显示以下指引：

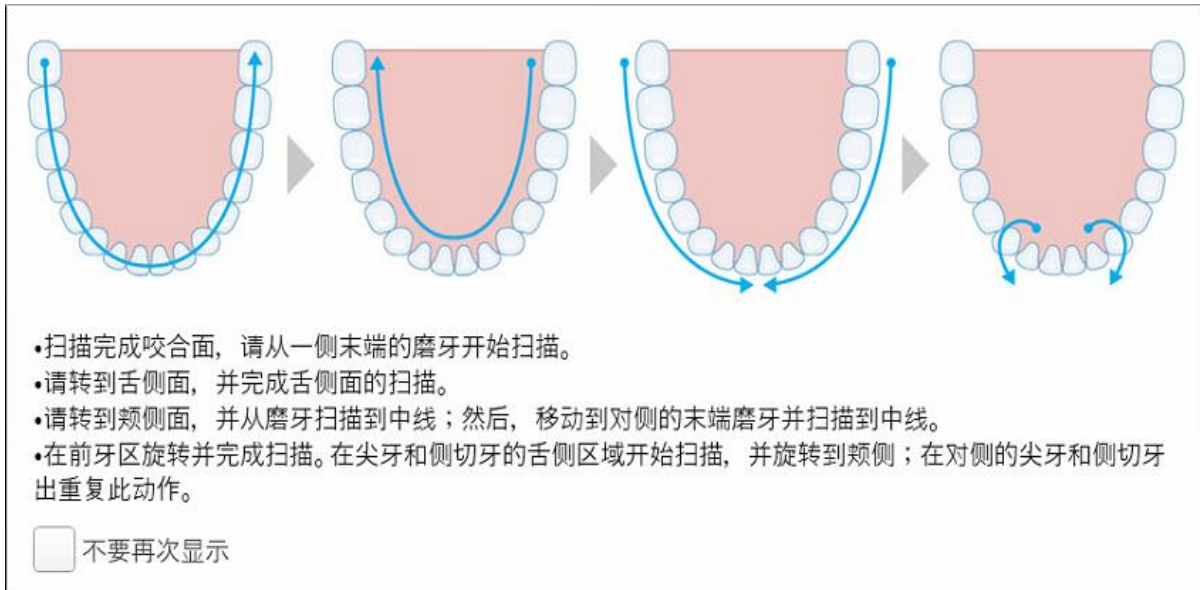

图 116: 扫描杆指引

按下任意一个扫描杆按钮以开始扫描。

5.5.2 扫描最佳实践

iTero 建议使用以下最佳实践来扫描固定修复程序：

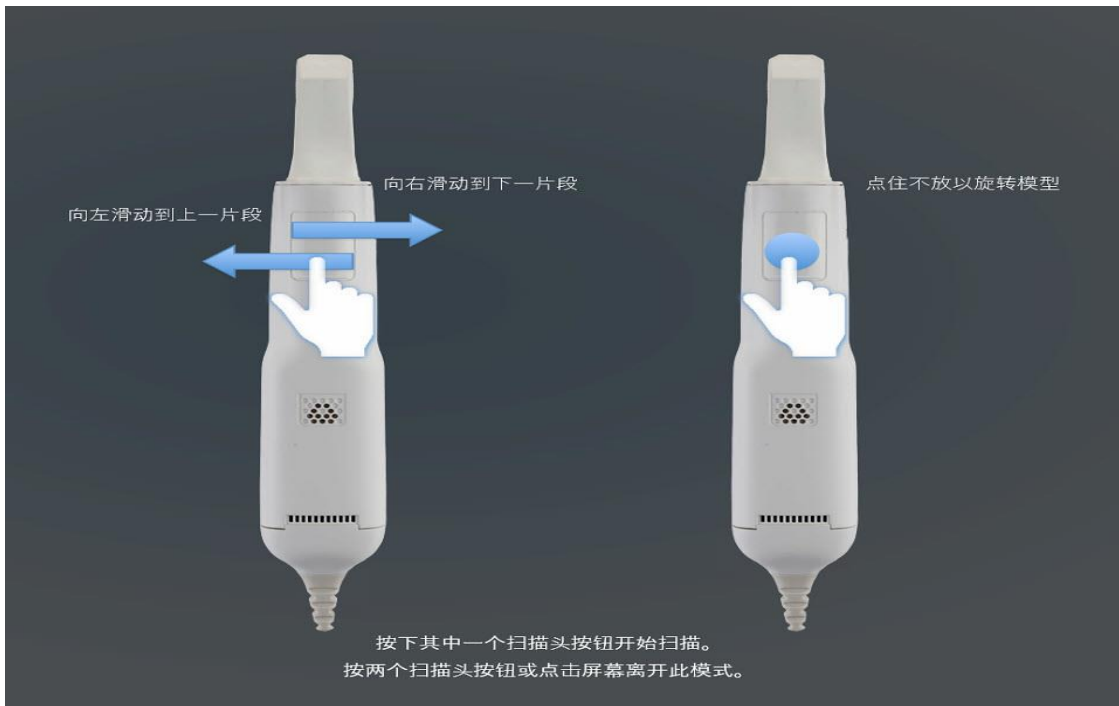
- 确保准备就绪的牙齿和周围区域没有碎片、唾液和血液。
- 准备就绪的牙齿应保持干燥，且边缘线上应该没有组织。
- 您应该熟悉正确的扫描技术，并避免过度扫描。

5.5.3 扫描选项

在扫描模式下，您可以选择以下选项：

- 其他扫描反馈，详见[额外扫描反馈](#)
- 切换彩色/单色，详见[扫描颜色切换](#)
- 编辑扫描：
 - 删除片段，详见[删除片段](#)
 - 删除选择，详见[删除选择](#)
 - 填写缺少的解剖结构，详见[填充缺少的解剖结构](#)
 - 禁用自动清理，详见[禁用自动清理](#)

5.5.3.1 额外扫描反馈

您可以激活额外扫描反馈模式，以提醒您需要额外扫描的区域，从而确保不会遗漏可能影响整个模型的关键区域。

在单色模式下扫描时，缺少解剖结构的区域会以红色突出显示；在彩色模式下扫描时则会以紫色突出显示。

图 117: 缺少解剖结构的区域，显示或不显示额外扫描反馈 - 单色

图 118: 缺少解剖结构的区域, 显示或不显示额外扫描反馈 - 彩色模式

默认情况下将启用此模式, 但在个别情况下也可单击  将其禁用或者在扫描设置中更改默认设置, 如 [定义扫描设置](#) 所述。

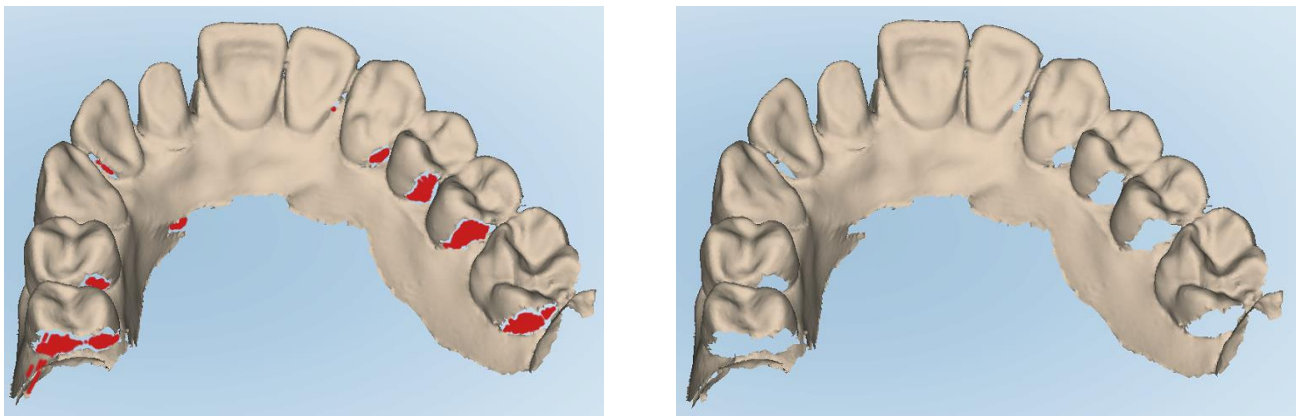
5.5.3.2 扫描颜色切换

彩色切换按钮  让您能够在彩色和单色模式之间切换。这同时适用于扫描和查看所有程序。

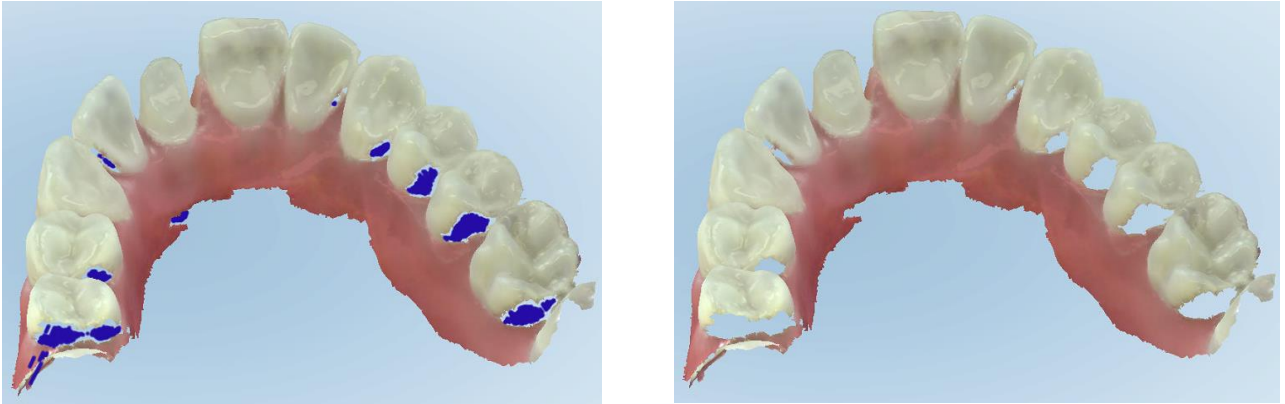

图 119: 以彩色和单色模式显示的模型

默认情况下, 模型会以彩色进行扫描, 但在个别情况下, 您也可以单击  来切换显示或在扫描设置中更改默认设置, 如 [定义扫描设置](#) 所述。

5.5.3.3 切换到下一个扫描片段

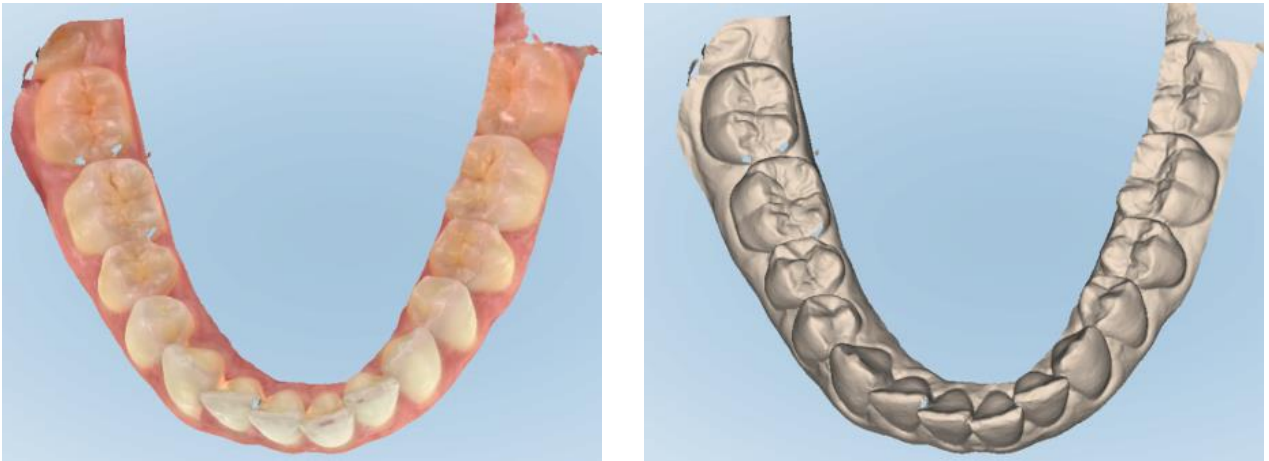
在扫描过程中, 当前片段会在导航控件中以蓝色突出显示, 同时还会在箭头之间的片段指示框中显示。

注意:在移至下一个片段之前,请按下任意一个扫描杆侧按钮以停止其扫描操作。系统在停止扫描时会发出声音,而在重新启动扫描时会再次发出声音。

您可以通过以下方式移至下一片段:

- 点击相关的牙弓、预备牙或咬合片段
- 点击箭头

图 120: 点击相反的牙弓或点击箭头将其选中

- 在扫描杆触摸板上向左或向右滑动。
如需启用扫描杆触摸板,请同时按下并松开两个扫描杆按钮。

5.5.4 编辑扫描

扫描模型后,您可以使用以下工具进行编辑:

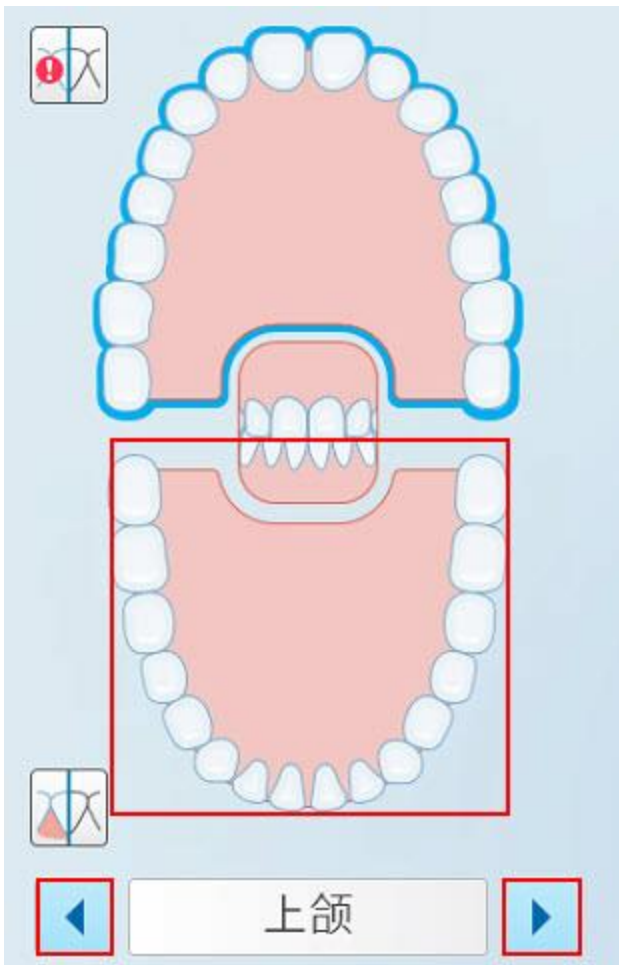
- 删除片段工具, 详见[删除片段](#)
- 删除选择工具, 详见[删除选择](#)

- 填充工具, 详见[填充缺少解剖结构](#)
- 禁用自动清理工具, 详见[禁用自动清理](#)

点击屏幕即可访问编辑工具。

图 121: 编辑工具

5.6 查看扫描

在对患者进行扫描后, 点击  以进入“查看”模式。在后期处理阶段完成后, 您可以在高分辨率下检查模型以确保已捕获足够的解剖结构, 并且模型准确且完整。

如果缺少扫描片段或缺少咬合关系, 则会在后处理阶段开始时显示一条消息来通知您相关情况, 让您可以返回并添加扫描缺失区域。请参阅[缺少扫描片段通知](#)了解更多相关信息。

在查看扫描时, 您可以:

- 删除选定的扫描区域, 详见[使用橡皮擦工具](#)
- 在扫描过程中, 如果绿色提示点没有位于准备就绪的牙齿的中心位置, 请手动创建模具分离, 详见[使用模具分离工具](#)
- 定义边缘线, 详见[使用边缘线工具](#)
- 捕获模型的屏幕截图, 详见[使用快照工具](#)

在查看扫描并确保扫描完成后, 点击工具栏上的  以便将扫描发送到实验室或您的椅旁软件, 详见[正在发送扫描](#)。

固定修复和假牙/活动假牙程序的注意事项: 在查看扫描后, 返回新的扫描窗口填写任何尚未填写的必填字段。对患者进行扫描时这些字段并非必填, 但必须在发送扫描之前填写。如果发送扫描时缺少字段, 则会显示一条消息, 提示您在**治疗信息**区域中填写以红色突出显示的所有必填字段。

5.6.1 缺少扫描片段通知

如果在点击  按钮时缺失扫描片段或咬合关系扫描, 则会在后期处理阶段开始时通知您, 便于您返回并添加缺少的扫描区域, 从而减少之后的手动干预。

在以下情况时将显示通知:

- 缺少修复体或牙弓 - 片段未扫描或未正确拼接
- 咬合问题
- 缺少咬合关系
- 仅从一侧扫描了咬合关系
- 左右咬合关系扫描之间存在差异

此外, 导航控件中的咬合部分将以红色突出显示。

该消息可能是通用的, 也可能会特定于问题, 并且其中包括有关如何纠正该问题的指示。在某些情况下, 如果不解决相关的问题, 您可能会收到该扫描可能会从实验室退回的警告。

图 122: 以红色突出显示缺少的扫描消息和缺少的片段

您可以点击**返回扫描**返回扫描模式并重新扫描缺少的片段, 而这些片段会在导航控件中以红色突出显示。

5.6.2 使用扫描计时器

扫描计时器让您能够查看扫描模型所需的时间。

如需查看扫描时间：

1. 在工具栏上，点击  按钮。
此时将显示扫描时间。

图 123: 工具栏上的扫描计时器按钮和扫描时间

2. 点击 **OK** 关闭窗口。

5.7 正在发送扫描

在扫描患者并查看治疗方案以确保没有数据丢失后，您可以根据程序将扫描发送到实验室、旁研磨或进行储存。

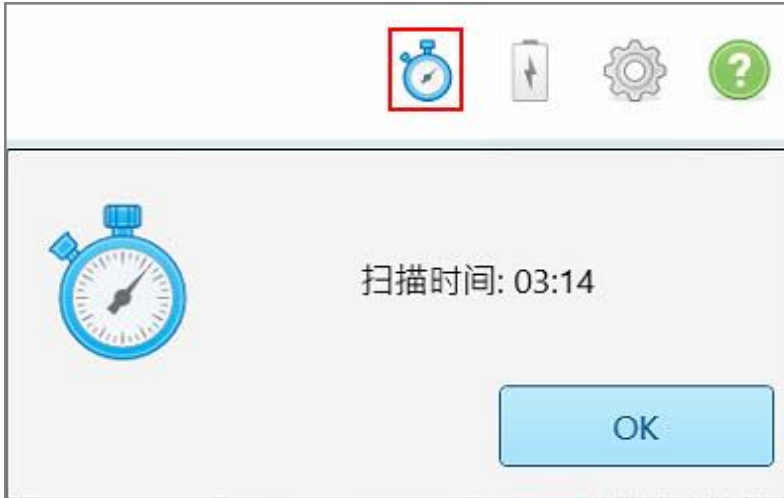
注意: 在发送扫描之前，您必须确认已就由 Align 收集和处理的患者的健康数据征得他们的同意。

如需发送扫描：

1. 点击工具栏上的  以发送扫描，包括扫描模型的屏幕截图(如果相关)。

固定修复和假牙/活动假牙程序注意事项：只有在对患者进行扫描后，治疗方案中的某些字段才会变成必填。如果您尚未填写所有必填信息，则会显示一条消息，提示您填写缺失的字段。

图 124: 关于缺少治疗信息的通知

- a. 点击**确定**以显示治疗方案详细信息页面，该页面的**治疗信息**区中会显示一条关于每个缺少必填字段的**治疗**的通知。

治疗信息					
桥体 : 14 - 16					
牙齿编号	治疗	规格	材料	基牙颜色	
14	扫描杆	大致形态	-	-	显示详细信息
Required fields are missing for treatment					
15	桥体	大致形态	-	-	显示详细信息
Required fields are missing for treatment					
16	扫描杆	大致形态	-	-	显示详细信息
Required fields are missing for treatment					

图 125: 缺失的字段会在“治疗信息”区中以红色突出显示

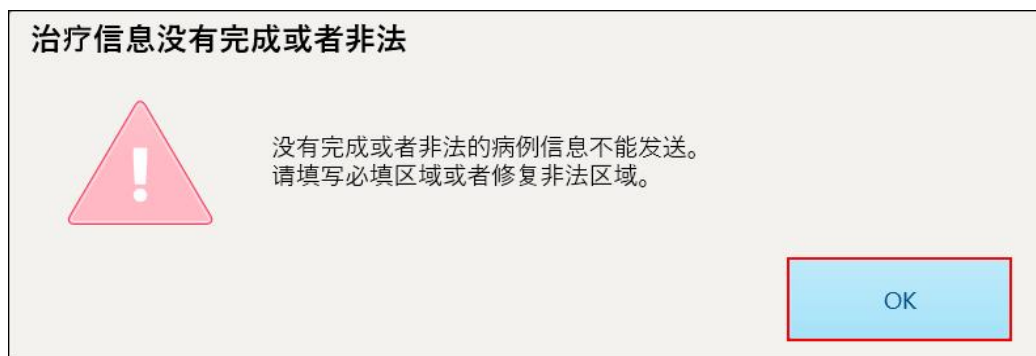
- b. 点击**显示详细信息**以打开治疗选项并填写缺失的详细信息。

- c. 点击  以发送扫描。
此时将显示发送**确认**窗口。

2. 登录签名区以授权订单。

图 126: “发送确认”窗口

3. 如有需要, 选中**保存签名**复选框来保存您的签名, 以便用于为将来的扫描进行授权。
4. 如果您扫描了记存模型/iRecord 程序或 Invisalign 隐适美矫正器程序类型, 则会显示并选中**启动 Invisalign 隐适美模拟器 Pro**复选框。选中此选项将触发模拟。有关 Invisalign 隐适美结果模拟器 Pro 的更多信息, 请参阅[Invisalign 隐适美结果模拟器 Pro](#)。

备注:

- 为了启用模拟, 请确保您的 iTero 账户与您的 Invisalign 隐适美医生网站账户相匹配。
 - 仅在 iTero Element Plus 系列扫描仪上支持 Invisalign 隐适美结果模拟 Pro。
5. 在征得患者同意处理其数据并发送到 Align 后, 确保选中患者同意复选框。
 6. 点击**确认并发送**以发送扫描。
此时将显示一条通知, 表明正在发送模型, 然后将显示患者的个人资料页面, 并在其中指明订单状态。

如果选择运行 Invisalign 隐适美结果模拟器 Pro 模拟，则会显示“查看器”并在中显示模拟的进度。

图 127：“查看器”中显示的 Invisalign 隐适美结果模拟器 Pro 进度

您也可以在患者的资料页面中查看模拟的进度。

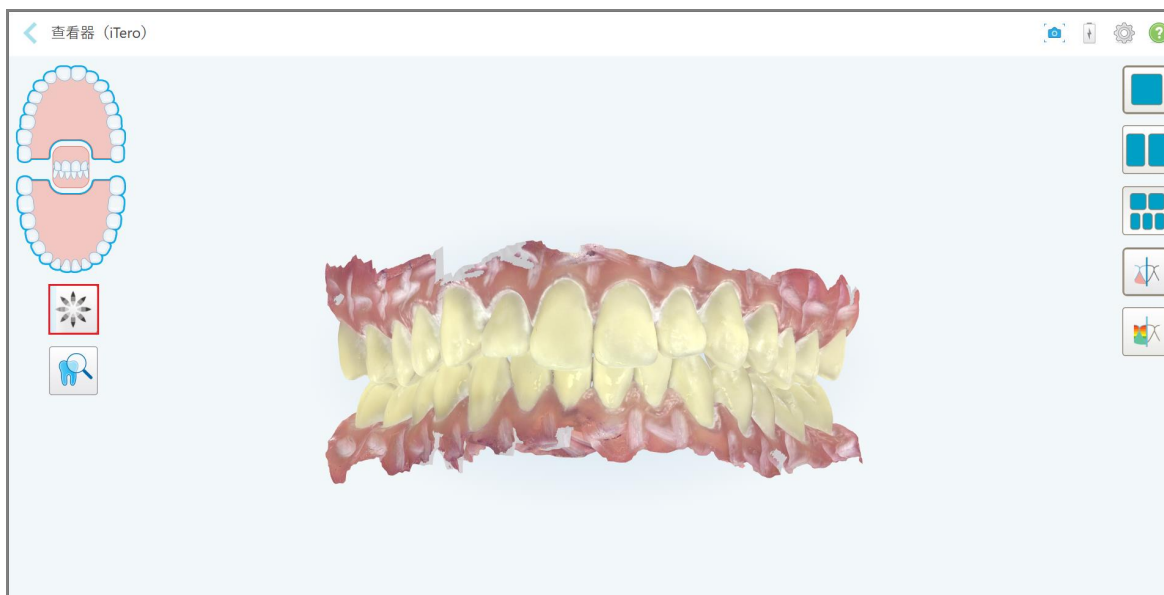

图 128：患者资料页面中显示的 Invisalign 隐适美结果模拟器 Pro 进度

如果未选择运行 Invisalign 隐适美结果模拟器 Pro，则会显示一条通知，表明正在发送模型，然后将显示患者的个人资料页面，并在其中指明订单状态。

5.8 使用查看器

查看器是让您能够查看和操作数字模型来展示病例的一个工具。只有已经发送的扫描才能在查看器中查看。

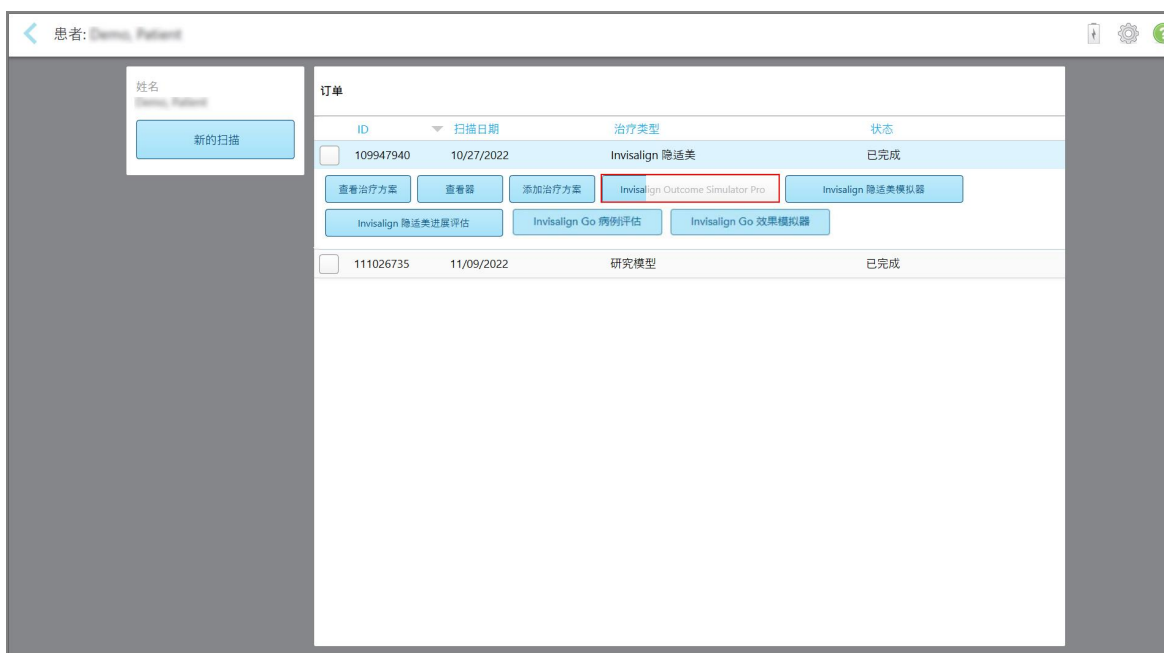
从订单页面的“已有订单”或者特定患者的资料页面均可访问查看器。

图 129：“订单”页面“已有订单”窗格中的“查看器”选项

图 130：患者资料页面中的查看器选项

在查看器中，您可以单击选项：

显示/隐藏上颌。

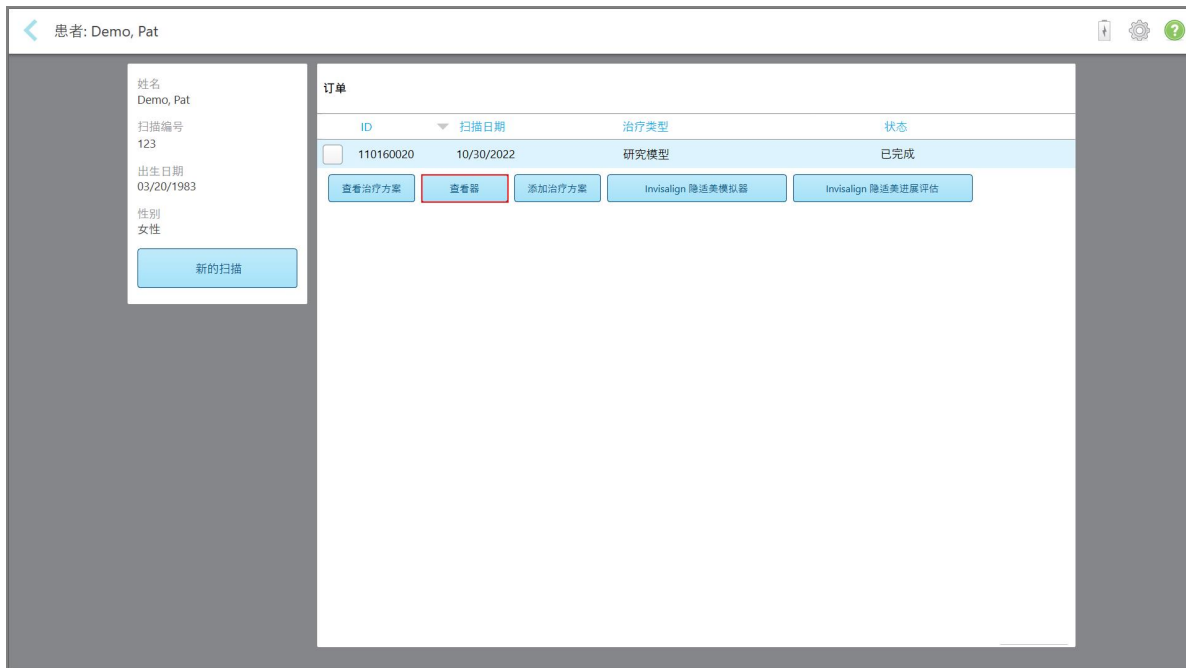

显示/隐藏下颌。

显示上下颌。

显示 Invisalign 隐适美结果模拟器 Pro 工具，详见[Invisalign 隐适美结果模拟器 Pro](#)。仅适用于记存模型/iRecord 程序和 Invisalign 隐适美矫正器程序类型。

在单窗口视图中显示模型，上下颌在同一窗口中(正视图)。

图 131: 模型在单窗口视图中

仅适用于正畸程序。

在双窗口视图中显示模型，上下颌分别在单独的窗口中显示(咬合视图)。每个模型均可分别控制，以便更好地进行评估。

图 132: 模型在双窗口视图中

仅适用于正畸程序。

在 5 窗口视图中显示模型，上下颌分开并显示上下颌的左、中、右(图库视图)视图。每个模型均可分别控制，以便更好地进行评估。

图 133: 模型在 5 窗口视图中

仅适用于正畸程序。

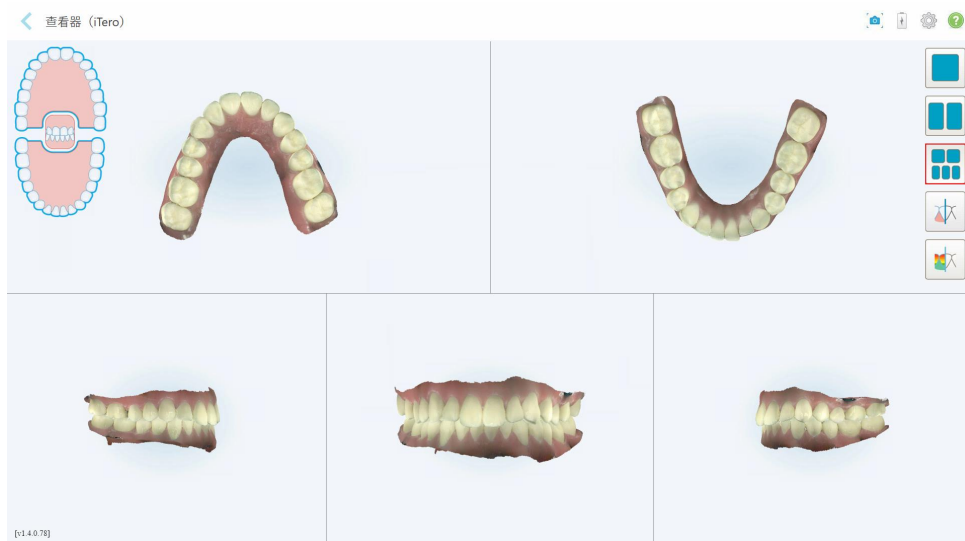

显示/隐藏准备就绪的牙齿的边缘线。

仅适用于修复程序。

显示/隐藏由建模团队创建的可卸代型。仅在建模阶段之后，才能在查看器中启用它。

仅适用于修复程序。

在以彩色或单色查看模型之间切换。

显示/隐藏对颌牙之间的咬合间隙，如[使用咬合间隙工具](#)所述。仅在咬合被扫描时启用此选项。

注意：当病例状态为 **iTero 建模** 时，就表示正处在建模的早期阶段，边缘线和模具工具会被禁用。

当建模过程完成，并对模具和边缘线进行编辑后，更改将在模型上以彩色显示，并且工具也将以彩色显示，表明其处于活动状态。

5.9 拆卸扫描杆套管

扫描杆套管适用于单个患者，必须在每位患者使用之后进行更换，以免交叉感染。

如需拆卸扫描杆套管：

1. 扫描完成后或者如果扫描中断，可轻轻按压套管中心，将套管慢慢从扫描杆拉出并丢弃。

图 134: 卸下扫描杆套管

注意:应根据标准操作程序或当地有关处理医疗污染废物的法规处置使用过的套管。

注意:光学表面!

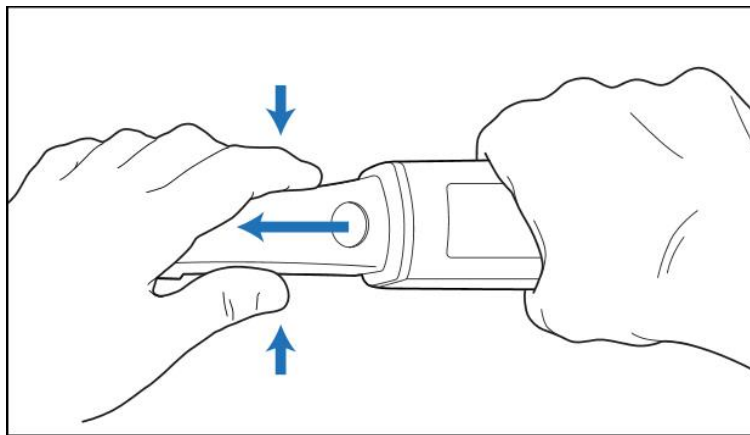
请勿触摸扫描杆的光学表面。否则可能造成损坏。如果需进行除[扫描杆清洁和消毒](#)中列出的清洁工作之外的其他清洁工作,请使用套管包装盒内的防静电布。有关更多信息,请参阅包装盒内的说明。

图 135:扫描杆的光学表面

2. 如[扫描杆的清洁和消毒](#)所述,清洁扫描杆并进行消毒。
3. 轻轻地将新套管滑到扫描杆的尖端,直至其卡入到位。

注意:如果在清洁消毒后不立即使用扫描仪,请套上蓝色保护套管。

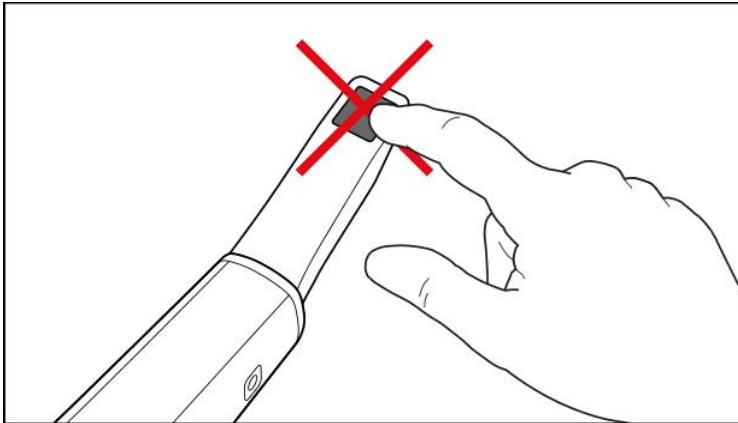

图 136:轻轻地将新套管滑入到位

6 对患者进行操作

在主屏幕上，点击**患者**按钮以显示患者页面。

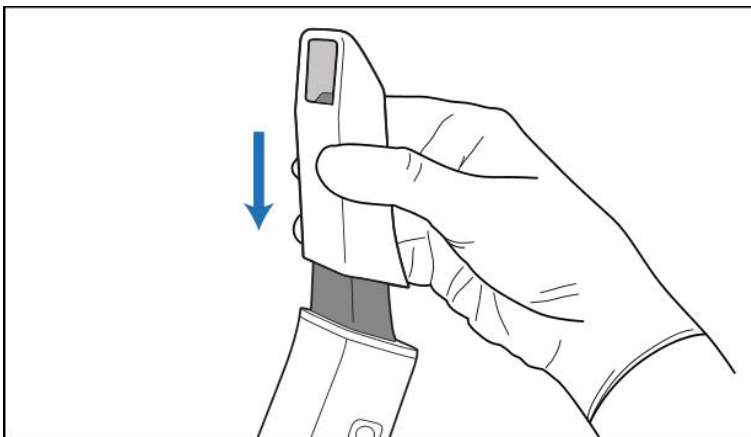

患者页面将显示在您的 iTero 系统中注册的所有患者的列表，如果相关，还会显示其扫描图编号、出生日期和上次扫描日期。

患者姓名	扫描编号	出生日期	上次扫描日期
Clonus, Patient001			11/06/2022
Clonus, Patient	123	11/06/1980	11/06/2022
Clonus, Pat			11/06/2022
Clonus, Patient002	123	11/11/1980	11/06/2022
Clonus, Patient0	123	11/11/1980	11/06/2022
Clonus, Patient			11/02/2022
Clonus, Pat	TW4321		10/30/2022
Clonus, Clonus	555	06/01/1980	10/27/2022
Clonus, Pat			10/27/2022
Clonus, Patient			10/25/2022
Clonus, Patient			10/25/2022
Clonus, Patient			10/25/2022
Clonus, Patient			10/25/2022
Clonus, Patient			10/25/2022
Clonus, Patient 2	123	11/01/1980	10/19/2022
Clonus, Patient0	103181639		10/19/2022
Clonus, Pat	123	06/01/1980	10/18/2022
Clonus, Patient			09/28/2022

图 137: 患者页面

选择患者后，您可以查看患者的资料页面以及患者的详细信息。

6.1 搜索患者

如有需要，您可以在 iTero 数据库中搜索患者的姓名或扫描编号。

如需搜索患者：

- 在患者页面的搜索栏输入患者的姓名或扫描图编号(或其一部分)，然后点击搜索按钮 。

图 138: 搜索患者

此时将显示符合搜索条件的患者。

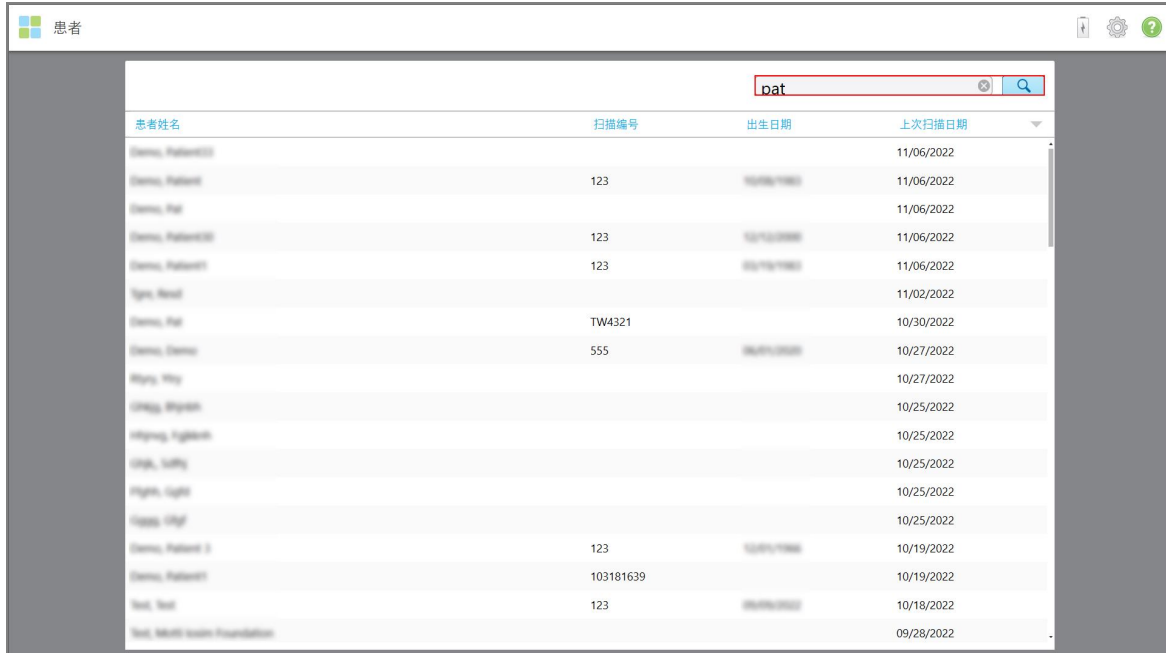

图 139: 已显示符合搜索条件的患者

6.2 查看患者详细信息

您可以在患者的资料页面中查看其详细信息，包括患者之前的所有扫描。

如需查看患者详细信息：

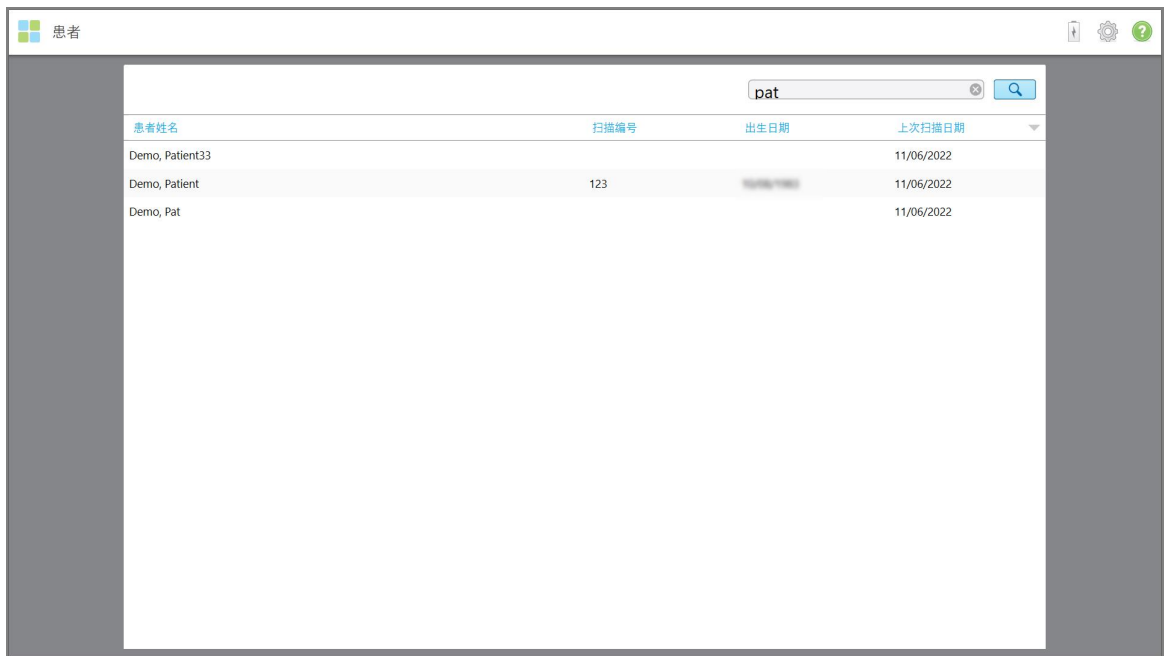
1. 点击主屏幕上的**患者**按钮。

此时将显示**患者**页面，其中会列出所有患者、其扫描图编号以及上次扫描的日期。

2. 从列表中选择所需的患者。

此时将显示选定患者的资料页面：

图 140: 患者资料页面

从患者的资料页面中，您可以：

- 为特定患者创建新的扫描，详见[为特定患者创建新扫描](#)
- 查看治疗方案详情并编辑患者的详细信息，详见[查看治疗方案](#)
- 在查看器中查看患者之前的扫描，详见[在查看器中查看之前的扫描](#)
- 使用 iTero TimeLapse 技术比较之前的 2 次扫描，详见[使用 iTero TimeLapse 技术比较之前的扫描](#)
- 查看一切 Invisalign 隐适美相关进程

6.3 为特定患者创建新扫描

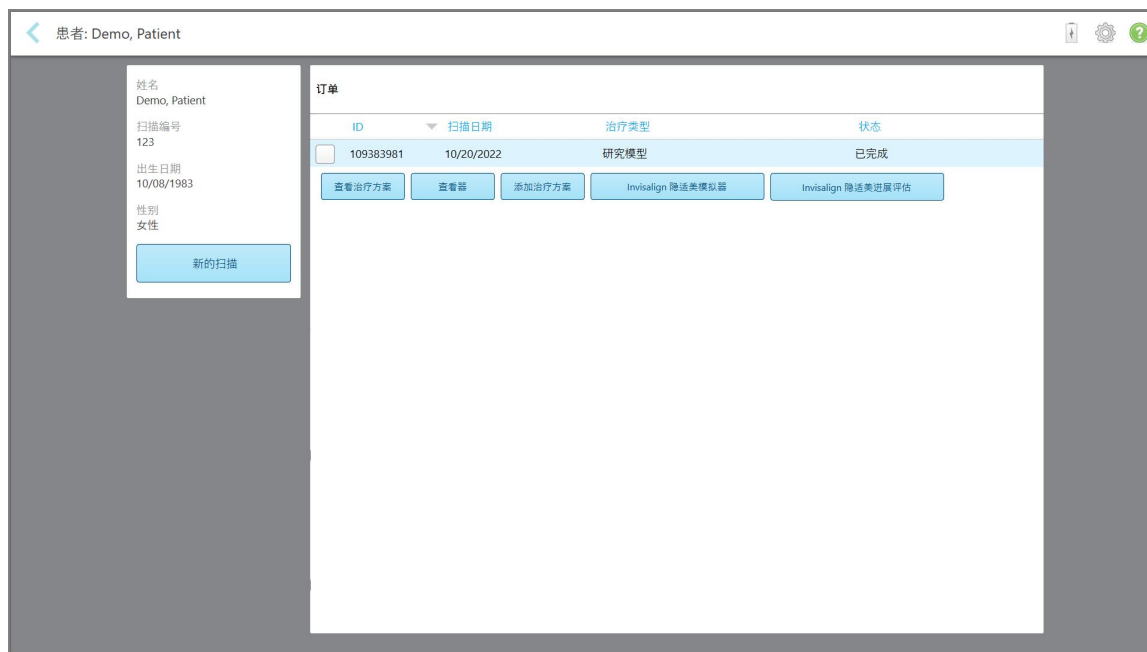
如有需要，您可以为特定患者创建新的扫描。此时将打开已填写患者详细信息的治疗方案。

如需为特定患者创建新扫描：

1. 在患者的资料页面中，点击**新的扫描**。

图 141: 患者资料页面 – “新的扫描”选项

显示新的扫描窗口，其中已填写患者的详细信息。

新的扫描

医生: Dr. Demo, Demo 证书: 123

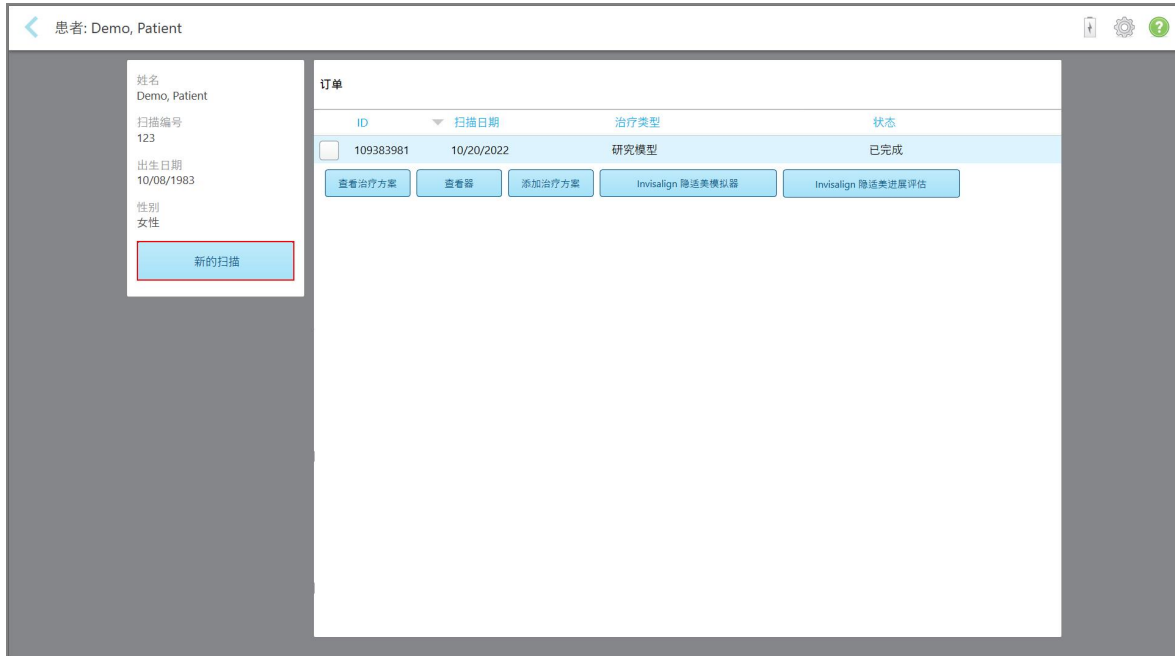
患者:

名: Patient 姓: Demo

出生日期: 08/10/1983 性别: 男性 女性

扫描编号: 123

订单:

病例类型 * 类型

截止日期: 发送到

备注

添加注释

图 142: 已填写患者详细信息的“新的扫描”窗口

2. 根据新的要求填写其余的治疗方案细节。

6.4 查看治疗方案

如果需要，您可查看之前订单的治疗方案。

如需查看之前订单的治疗方案：

1. 在患者的资料页面中，选择要查看治疗方案的订单，然后点击**查看治疗方案**。

图 143: 患者资料页面 - 查看治疗方案选项

此时将显示治疗方案细节窗口。

治疗方案细节

This form is read-only.

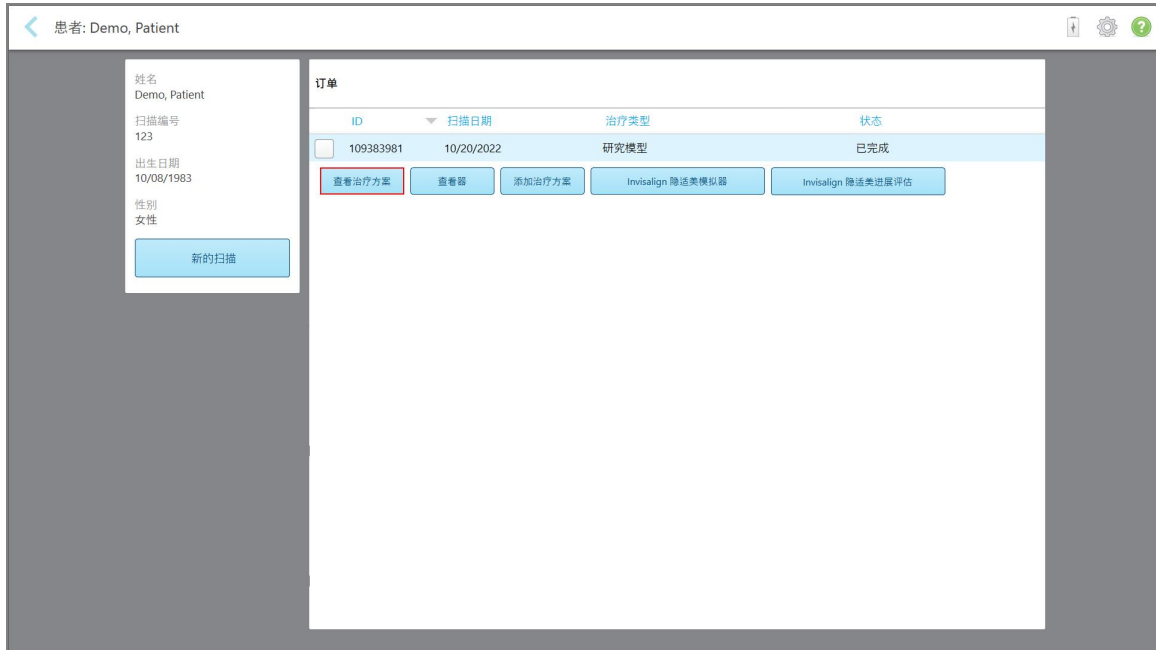
医生: Dr. Demo, Demo 证书: 123

患者:

名: Patient 姓: Demo
出生日期: 08/10/1983 性别: 男性 女性
扫描编号: 123

订单:

所有研究模型都适用于隐适美。

病例类型 * 研究模型 正畸模型/正畸底座
截止日期: 发送到

扫描选项:

多重吹合:

备注

图 144:“治疗方案细节”窗口

2. 点击  返回患者资料页面。

6.5 在查看器中查看之前的扫描

如有需要,可在查看器中显示之前的扫描。

如需在查看器中查看之前的扫描：

1. 在患者的资料页面中，点击要在查看器中显示的扫描，然后点击**查看器**。

图 145: 患者资料页面 – 查看器选项

扫描结果在查看器中显示。

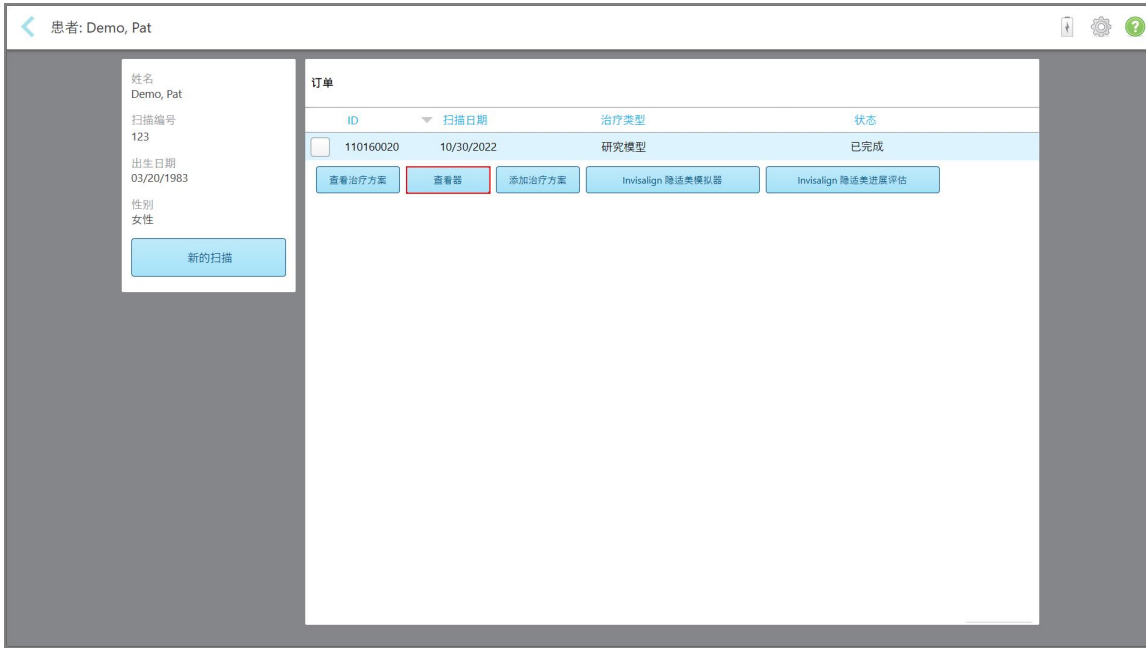

图 146: 扫描结果在查看器中显示

有关使用查看器的更多信息，请参阅[使用查看器](#)。

7 处理订单

点击**订单**按钮以显示所有订单列表。按钮上可能会带有一个标记，表明尚未提交的订单数量。

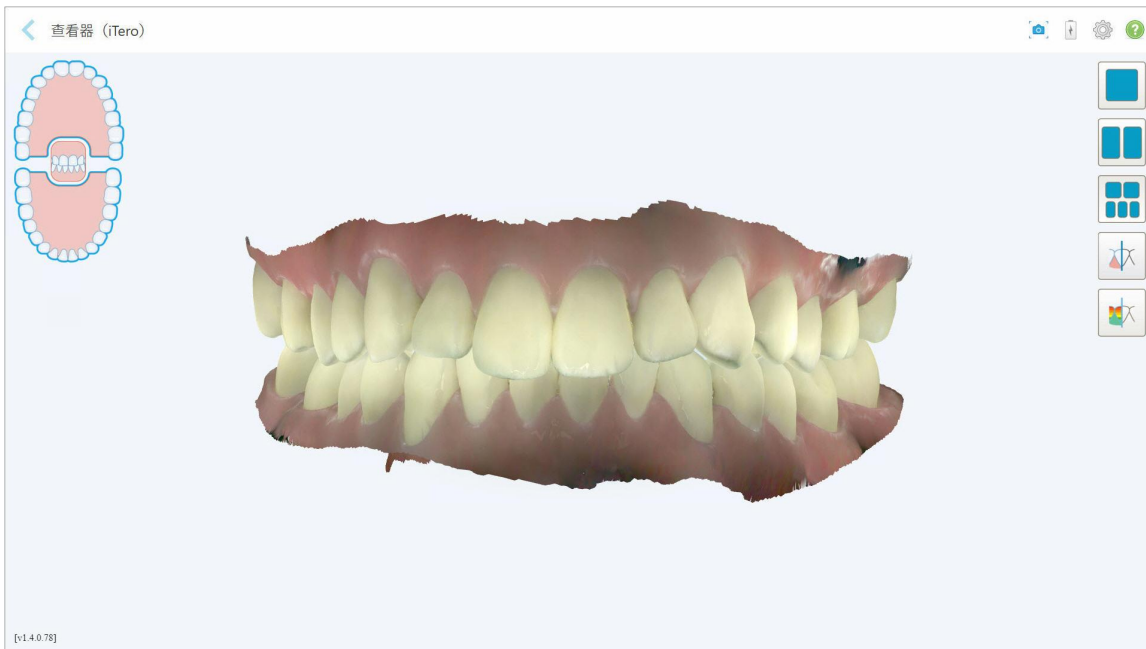
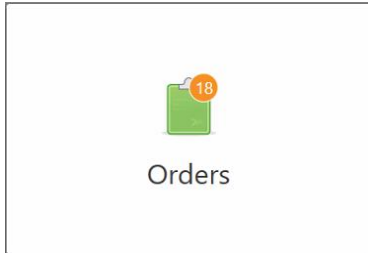

如果已从实验室退回订单，则该按钮将以红色显示，并带有警报图标标志，详见[处理订单](#)。

订单页面由两个窗格组成，其中列出了仍在进行中的以及已经提交的订单。

您可查看每个订单的以下详细信息：订单 ID、患者姓名、扫描图编号、扫描日期、程序、以及订单状态。

根据程序，订单可能具有以下状态之一：

- **治疗方案已创建**：治疗方案已填写，但尚未对患者进行扫描。
- **扫描中**：扫描过程正在进行。
- **发送中**：扫描正在发送中。
- **已发送**：扫描已发送。
- **发送失败**：扫描未发送。
- **iTero 建模**：扫描已发送到 iTero 模型。
- **Ortho 建模**：扫描已发送进行建模。
- **实验室审核**：扫描已被发送到实验室进行审核。
- **已退回**：扫描已被实验室拒绝，并已退回以进行重新扫描或其他调整，详见[处理订单](#)。
- **Align 生产**：扫描正在进行内部处理。
- **转发至医生网站**：扫描正在提交给 IDS 门户。
- **已完成**：流程已完成。

进行中					
ID	患者姓名	扫描编号	扫描日期	治疗类型	状态
	Demo, Patient 1	123	11/06/2022 18:45:59	固定修复	扫描中
	Whitney, Zedburgh	12345		Invisalign 隐适美	治疗方案已创建
	Max, Max			Invisalign 隐适美	治疗方案已创建
	Demo, Demo	555		固定修复	治疗方案已创建
	Demo, Demo	555		固定修复	治疗方案已创建
	WH, Joe			固定修复	治疗方案已创建
	WH, John			固定修复	治疗方案已创建
	Demo, Patient	123	10/21/2022 14:52:50	研究模型	扫描中

已有订单					
ID	患者姓名	扫描编号	扫描日期	治疗类型	状态
79611107	WH, Joe		01/09/2022	固定修复	已完成
110709176	Demo, Patient(1)		11/06/2022	固定修复	已完成
110709166	Demo, Patient	123	11/06/2022	活动义齿	已完成
110709161	Demo, Pat		11/06/2022	固定修复	已完成
110709154	Demo, Patient(1)	123	11/06/2022	研究模型	已完成
110709135	Demo, Patient(1)	123	11/06/2022	Invisalign 隐适美	已完成
110708815	Demo, Patient(1)	123	11/06/2022	研究模型	已完成

图 147: 订单页面

如需查看或审核订单：

1. 点击主屏幕上的 **订单** 按钮。

此时将显示 **订单** 页面，其中显示两个窗格——**进行中的** 订单和 **已有订单**。

- **进行中**：尚未提交的扫描。
- **已有订单**：已提交的扫描。

2. 点击 **进行中** 窗格中的订单即可查看下列选项：

进行中					
ID	患者姓名	扫描编号	扫描日期	治疗类型	状态
	Demo, Patient	123	11/06/2022 18:45:59	固定修复	扫描中
	Whitney, Zedburgh	12345		Invisalign 隐适美	治疗方案已创建
	Max, Max			Invisalign 隐适美	治疗方案已创建
	Demo, Demo	555		固定修复	治疗方案已创建
	Demo, Demo	555		固定修复	治疗方案已创建
	WH, Joe			固定修复	治疗方案已创建

图 148：“进行中”窗格 - 选项

- **查看治疗方案:**打开治疗方案细节窗口即可查看该订单的处方。
 - **扫描:**打开扫描窗口即可创建新扫描或继续扫描患者。
 - **查看扫描:**打开扫描窗口即可查看当前扫描。
3. 点击已有订单窗格中的订单即可查看以下选项(具体取决于程序):

图 149:“已有订单”窗格 — 选项

- **查看治疗方案:**打开治疗方案细节窗口即可查看该订单的处方。
- **查看器:**打开查看器窗口即可查看和操控模型。有关使用查看器的更多信息,请参阅[使用查看器](#)。
- **添加治疗方案:**打开新的扫描窗口即可为此订单添加处方。
注意:这仅适用于正畸订单,扫描后 21 天内可用。
- Invisalign 隐适美用户还可以选择以下 Invisalign 功能:
 - [Invisalign 隐适美结果模拟器 Pro](#)
 - [Invisalign 隐适美模拟器](#)
 - [Invisalign 隐适美进展评估](#)
 - [Invisalign Go 系统](#)
 - [Invisalign Go 系统](#)

7.1 处理退回订单

如果扫描不完整,则需要重新扫描(例如,如果缺少扫描、咬合问题或边缘线不清晰),则实验室可以在30天内退回订单。如果实验室退回了订单,订单按钮将以红色突出显示,并且带有警报图标标志。

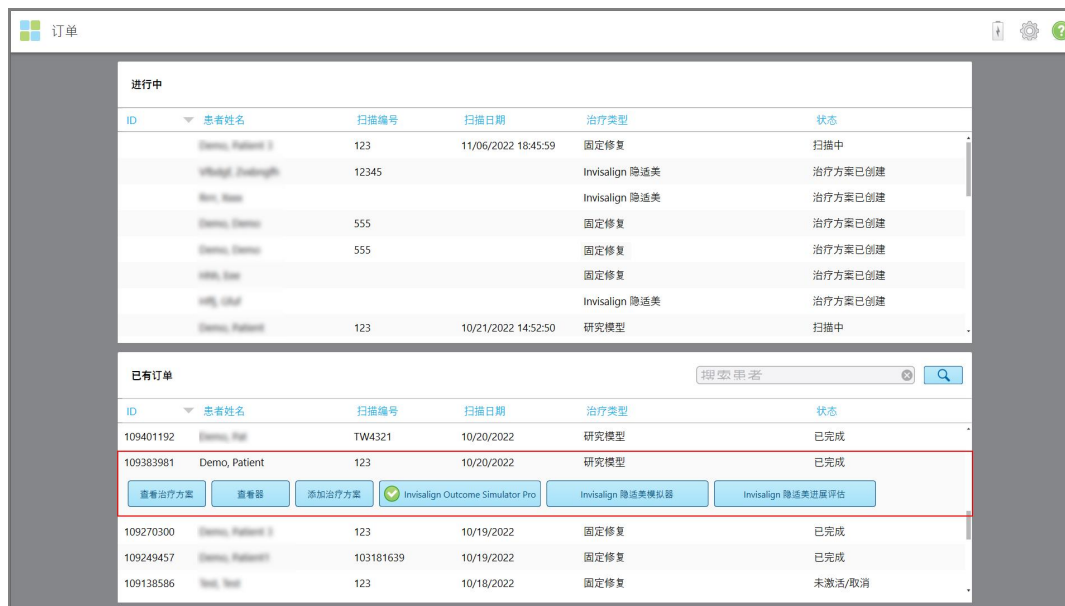

图 150:通知退回订单的订单按钮

退回的订单会显示在**进行中**窗格的顶部,状态为红色的**已退回**。

进行中					
ID	患者姓名	扫描编号	扫描日期	治疗类型	状态
111304707	Demo, Patient	123	11/13/2022 13:11:49	装置	返回重新扫描
	Unlign, Zedongli	12345		Invisalign 隐适美	治疗方案已创建
	Ren, Bao			Invisalign 隐适美	治疗方案已创建
	Demo, Patient	555		固定修复	治疗方案已创建
	Wu, Fan			固定修复	治疗方案已创建
	Wu, Li			Invisalign 隐适美	治疗方案已创建
	Demo, Patient12	123	10/21/2022 15:02:57	Invisalign 隐适美	扫描中
	Demo, Patient1	103181639		固定修复	治疗方案已创建

已有订单					
ID	患者姓名	扫描编号	扫描日期	治疗类型	状态
79611107	Wu, Li		01/09/2022	研究模型	已完成
111303531	Demo, Patient	555	11/13/2022	研究模型	已完成
111026735	Demo, Patient	123	11/09/2022	研究模型	已完成
111022656	Demo, Patient12		11/09/2022	Invisalign 隐适美	已完成
110709176	Demo, Patient12		11/06/2022	固定修复	已完成
110709166	Demo, Patient	123	11/06/2022	活动义齿	已完成
110709161	Demo, Pat		11/06/2022	固定修复	已完成

图 151:在“进行中”窗格中的已退回订单

如需修正退回的订单:

1. 打开退回的订单,并根据实验室的说明在治疗方案的**备注**区域中修正扫描。
2. 将订单交回实验室。

8 查看消息

消息页面显示来自 Align Technology 的通知、更新和其他系统消息，例如产品更新、即将举行的培训课程或互联网连接问题。

您还可以通过 **消息** 按钮上的标记获知相关的新消息及未读消息数量。

消息

如需查看消息：

1. 点击主屏幕上的 **消息** 按钮。

此时将显示来自 Align Technology 的通知、更新和其他消息列表。

图 152: 消息页面

2. 在左窗格中，可以按照主题标题来快速搜索特定消息，或者向下滚动窗格以查找特定消息。
3. 如需将消息标记为未读，请点击 **标记为未读**。

9 使用 MyiTero

MyiTero 是一个基于 Web 的门户网站，其外观与 iTero 软件相同。该门户网站让用户能够进行管理任务，例如在任何支持的设备（比如 PC 或平板电脑）上填写新的治疗方案，无需浪费宝贵的扫描时间。此外还能通过这一门户网站在扫描仪创建 3D 模型后查看模型并跟踪订单。

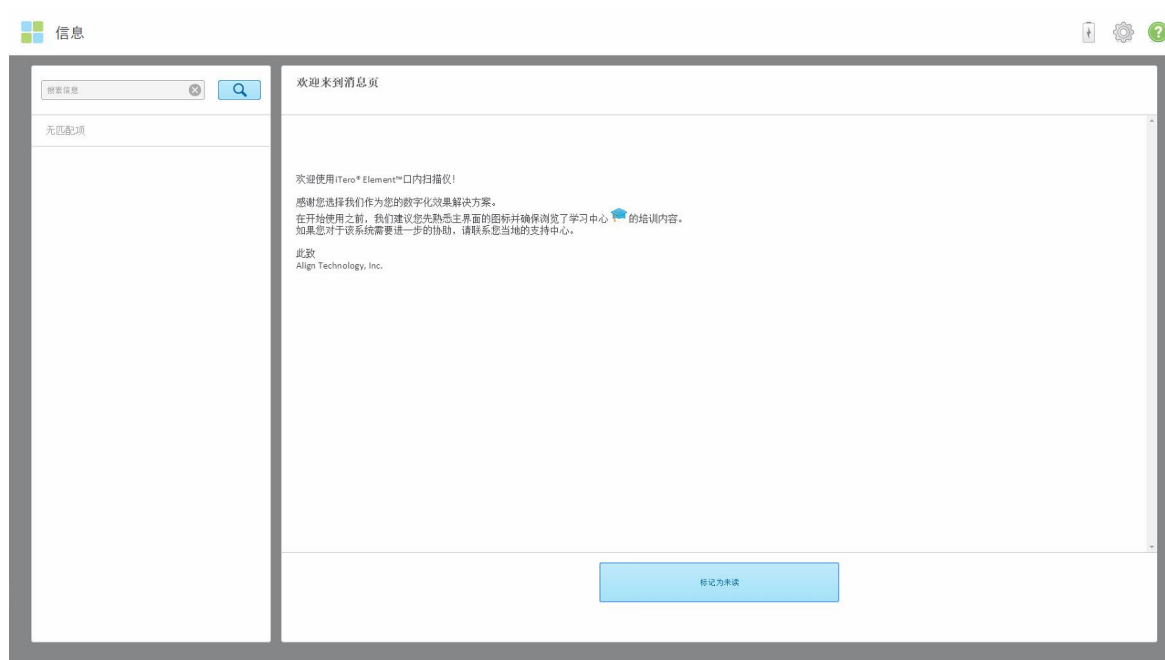
10 iTero 扫描仪功能和工具

本节介绍 iTero 扫描仪下列功能和工具：

- [使用 iTero TimeLapse 技术比较之前的扫描](#)
- [Invisalign 隐适美结果模拟器 Pro](#)
- [Invisalign 隐适美模拟器](#)
- [Invisalign 隐适美进展评估](#)
- [Invisalign Go 系统](#)
- [编辑工具](#)
 - [删除片段](#)
 - [删除选择](#)
 - [填充缺少的解剖结构](#)
 - [禁用自动清理](#)
- 扫描工具：
 - [使用橡皮擦工具](#)
 - [使用咬合间隙工具](#)
 - [使用边缘修剪工具](#)
 - [使用模具分离工具](#)
 - [使用边缘线工具](#)
 - [使用快照工具](#)

10.1 使用 iTero TimeLapse 技术比较之前的扫描

对于定期扫描的患者，可使用 iTero TimeLapse 技术对其扫描结果进行分析。

iTero TimeLapse 技术可比较患者之前拍摄的 2 次 3D 扫描结果，以便以可视化的方式对两次扫描之间的时段内患者的牙齿、牙齿结构和口腔软组织变化进行观察。例如，iTero TimeLapse 技术可以显示相关期间内的牙齿磨损、牙龈萎缩和牙齿松动情况。

注意：iTero TimeLapse 技术仅适用于正畸手术。

如需使用 iTero TimeLapse 技术：

1. 在患者页面中，选择要为其创建 iTero TimeLapse 可视化图像的患者。
2. 在患者资料页面中，选择两个扫描进行比较。您可以通过选中相关订单旁边的复选框，或者选中页面底部**时间轴**区域中的复选框来选择扫描。

图 153: iTeror TimeLapse – 选择扫描进行比较

3. 点击**比较已选**按钮以便对扫描进行比较和分析。

此时将显示 *iTeror TimeLapse* 窗口，其中突出显示两次扫描间发生了变化的区域。颜色越深，两次扫描之间的变化就越大，如图例所示。

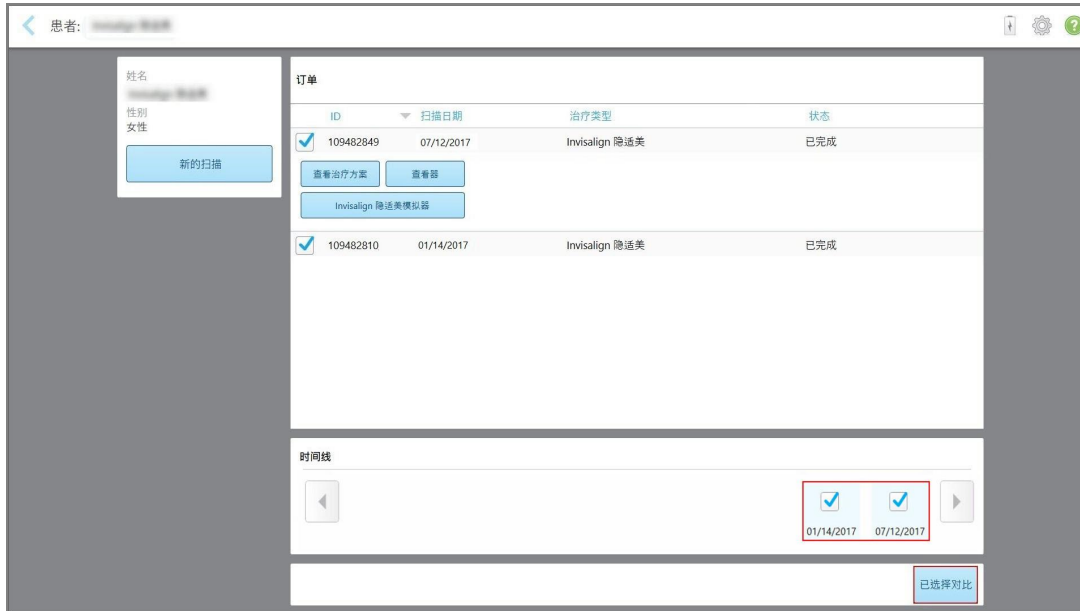

图 154: 突出显示了两次扫描之间变化的 iTeror TimeLapse 窗口

注意: 只有当扫描以单色模式显示时才会突出显示变化。

如有需要，点击  将扫描移动至默认的咬合视图中 - 下牙弓前牙在底部，上牙弓前牙在顶部，且两个牙弓均按照 iRecord 默认视图以正视图展示。

4. 将放大镜拖到模型上，以便在动画窗口中查看关注区域和潜在的治疗区域。
此时将显示动画，对选定扫描日期当前关注区域中牙齿的状态进行比较。

图 155: 动画窗口中显示的第一个扫描的关注区域

图 156: 动画窗口中显示的第二个扫描的关注区域

您可以在动画窗口中放大图像，或者点击暂停按钮以暂停动画。

如有需要，您可以更改显示的变化比例。

- a. 在图例上，点击标尺。

图例将展开并显示范围列表：

图 157: iTero TimeLapse 比例选项

- b. 选择所需的比例。

变化将按照新的比例显示。

5. 如果需要，请点击快照工具捕获图像的屏幕截图。更多信息请参阅[使用快照工具](#)。

6. 点击以退出 *iTerio TimeLapse* 窗口，然后点击是^是以确认退出。此时将显示患者的资料页面。

10.2 Invisalign 隐适美结果模拟器 Pro

Invisalign 隐适美结果模拟器 Pro 是一款先进的患者沟通软件工具，让您能通过患者脸部图像向其展示 Invisalign 隐适美治疗的模拟结果。该工具可在患者做出开始 Invisalign 隐适美治疗决定时为他们提供额外信息。

备注：

- Invisalign 隐适美结果模拟器 Pro 仅在 iTero Element Plus 系列口内扫描仪上支持。
- Invisalign 隐适美模拟器 Pro 模拟仅适用于 **记存模型/iRecord** 程序和 **Invisalign 隐适美矫正器** 程序类型，并在发送扫描时自动触发。
- Invisalign 隐适美结果模拟器 Pro 需要将您的 Invisalign 隐适美医生网站账户与 iTero 账户进行配对。有关更多信息，请联系 iTero 客户支持。

完成模拟之后，您可以在查看器中点击  或在 **订单** 页面中点击 **Invisalign 隐适美结果模拟器 Pro** 按钮，详见 [处理订单](#)。

有关使用 Invisalign 隐适美结果模拟器 Pro 的更多信息，请参阅 Invisalign 隐适美结果模拟器 Pro 文档。

10.3 Invisalign 隐适美模拟器

Invisalign 隐适美结果模拟器是一款软件工具，让您能向患者显示其 Invisalign 隐适美治疗的模拟结果。

您可以在向患者展示时对模拟结果进行实时调整。该工具可在患者做出治疗决定时为他们提供额外信息。

如需打开 Invisalign 隐适美结果模拟器工具，请在发送扫描后在 **订单** 页面中（详见 [处理订单](#)）或者在患者个人资料页面中（详见 [查看患者详细信息](#)）点击 **Invisalign 隐适美结果模拟器**。

有关 Invisalign 隐适美结果模拟器工具的更多信息，请参阅 *Invisalign 隐适美结果模拟器用户指南* <https://guides.itero.com>。

10.4 Invisalign 隐适美进展评估

进展评估工具包括一项报告，该报告是一张以颜色编码的牙齿松动表，有助于帮助用户做出治疗决策，以便跟踪患者 ClinCheck 治疗计划的进展情况。

如需打开 Invisalign 隐适美进展评估工具，请在发送扫描后，点击 **订单** 页面中的 **Invisalign 隐适美进展评估**，详见 [处理订单](#)。

图 158: “进展评估”窗口

有关 Invisalign 隐适美进展评估工具的更多信息, 请参阅 *Invisalign 隐适美结果模拟器用户指南* <https://guides.itero.com> 中的 **进展评估** 部分。

10.5 Invisalign Go 系统

Invisalign Go 是一款早期矫正器产品, 只需几次单击即可帮助您对患者进行评估和治疗, 并在整个过程中的每一步为您提供指导。

有关 Invisalign Go 系统的更多信息, 请参阅 Invisalign 文档。

10.6 编辑工具

扫描模型后, 您可以使用以下工具进行编辑:

- 删除片段工具, 详见 [删除片段](#)
- 删除选择工具, 详见 [删除选择](#)
- 填充工具, 详见 [填充缺少的解剖结构](#)
- 禁用自动清理工具, 详见 [禁用自动清理](#)

点击屏幕即可访问编辑工具。

图 159: 编辑工具

10.6.1 删除片段

删除片段工具让您能够删除整个已扫描的片段。

如需删除片段：

1. 点击屏幕以显示编辑工具。

2. 点击删除片段工具 。

图 160: 删除片段工具

此时将显示确认消息。

3. 点击**确定**以确认删除。
整个已扫描的片段会被删除。

10.6.2 删除选择

删除选择工具 让您能够删除一部分扫描, 以便重新进行扫描。

如需删除选择:

1. 点击屏幕以显示编辑工具。
2. 点击删除选择工具.

图 161: 删除选择工具

删除选择工具将展开,并以单色显示模型。

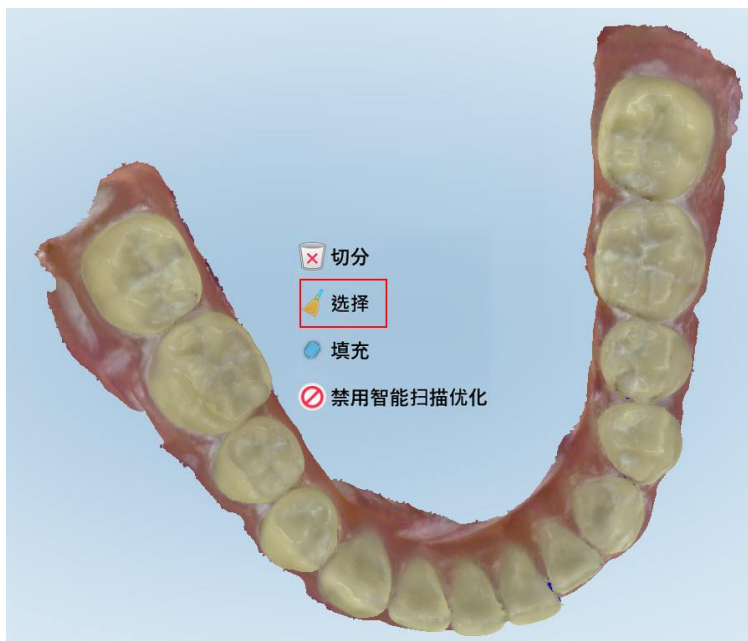

图 162:展开的删除选择工具

3. 触摸您要删除的解剖结构区域。
选择区域已删除。

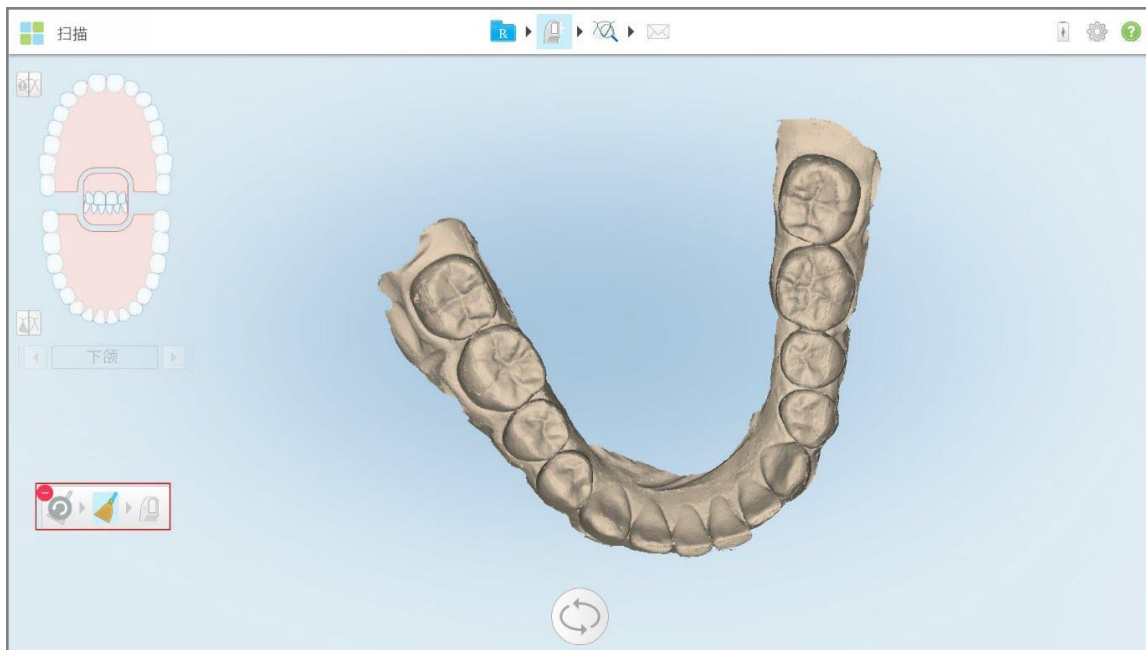

图 163:选定的解剖结构区域被删除

4. 如有需要, 请点击  以撤销更改。
5. 点击  重新扫描已删除的解剖结构。

10.6.3 填充缺少的解剖结构

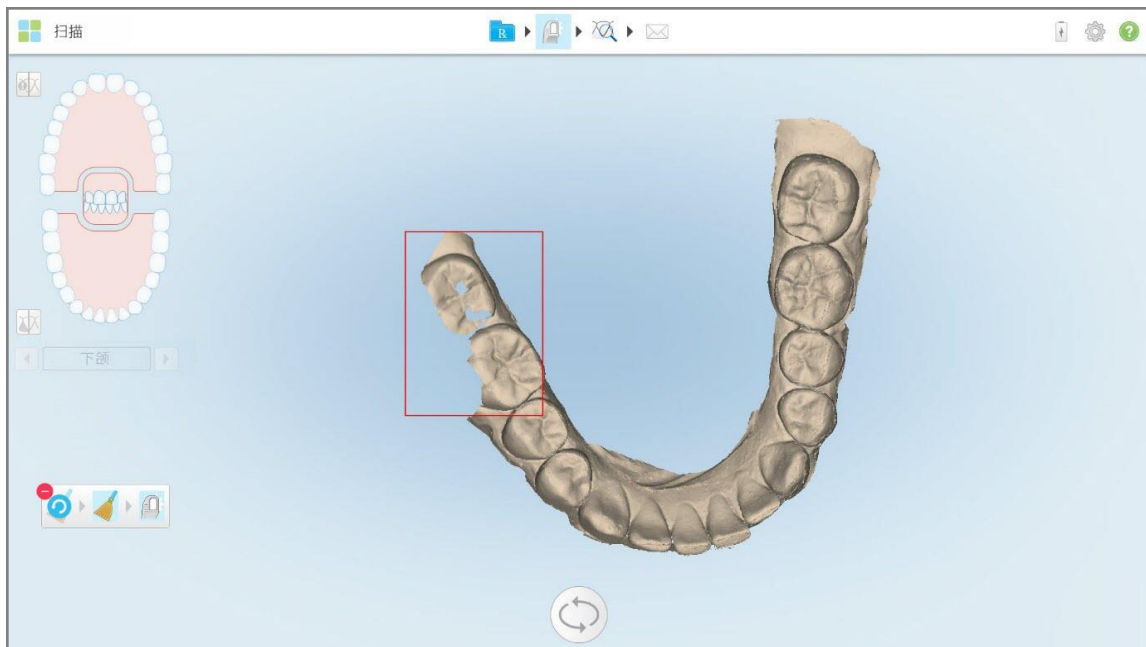
有时候, 即使多次尝试扫描某个区域, 也可能会有些缺少的解剖结构区域无法填充。这些区域可能是由于扫描片段中的解剖结构(嘴唇、脸颊和舌头)或湿气的干扰所致。

填充工具  会突出显示这些区域, 然后仅扫描突出显示的区域, 以防止过度扫描。

如需使用填充工具:

1. 点击屏幕以显示编辑工具。
2. 点击 **填充工具** .

图 164: 填充工具

需要扫描的区域以红色突出显示。

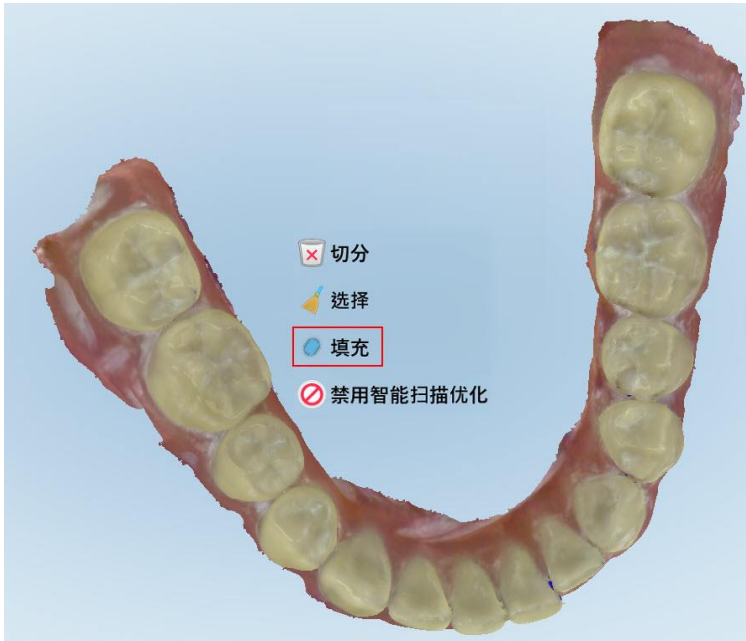

图 165: 需要扫描的区域以红色突出显示 - 填充工具

3. 重新扫描患者。

为防止过度扫描, 仅扫描突出显示的区域并填充空白。

10.6.4 禁用自动清理

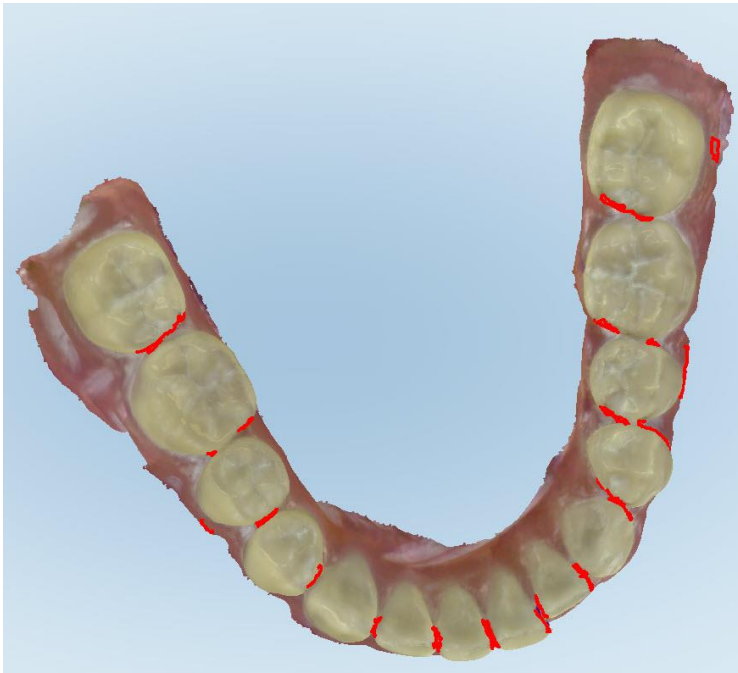
默认情况下, 在扫描过程中会从3D模型的边缘周围去除多余组织。如果需要, 可针对当前扫描关闭此功能。

备注:

- 缺齿牙龈不支持该工具。
- 禁用自动清理仅适用于当前扫描。默认情况下, 多余的材料将在下一次扫描中删除。

如需禁用自动清理:

1. 点击屏幕以显示编辑工具。

2. 点击禁用智能扫描优化工具。

图 166: 自动清理工具

显示带有多余材料的扫描结果。

图 167: 带有多余材料的扫描结果

3. 若要清理多余组织, 请点击屏幕显示编辑选项, 然后点击启用 AI 清理。

10.7 使用橡皮擦工具

橡皮擦工具让您擦除扫描模型的选定区域，然后再重新扫描已擦除区域。

例如：

- 您可以清除边缘的湿气和伪影，例如血液或唾液。
- 如果准备就绪的牙齿在“咬合间隙”图例上出现了红色区域，则可以缩小准备就绪的牙齿，擦除模型上的区域，然后重新扫描，如下所述。

如需擦除部分扫描：

1. 在查看窗口中，确保您位于要擦除的相关部分中，然后点击橡皮擦工具。

图 168: 橡皮擦工具

橡皮擦工具将展开以显示下列选项：

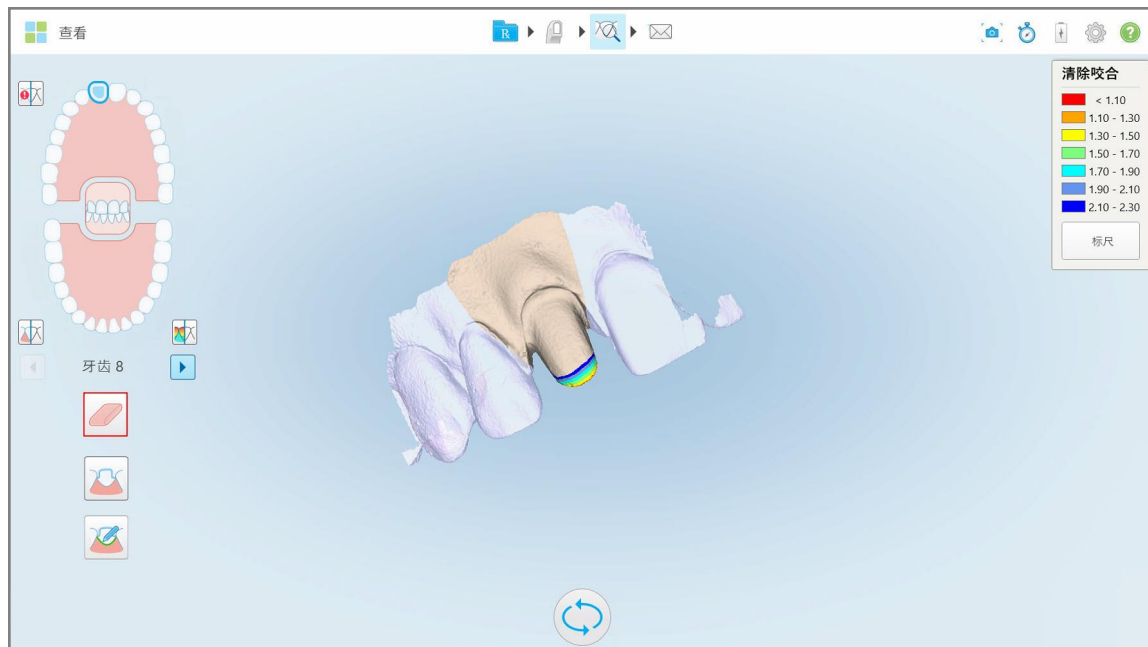

图 169: 橡皮擦工具选项

2. 用手指标记需要修改的区域。

图 170: 标记需要修改的区域

抬起手指后，选定区域将被删除，同时启用扫描工具 。

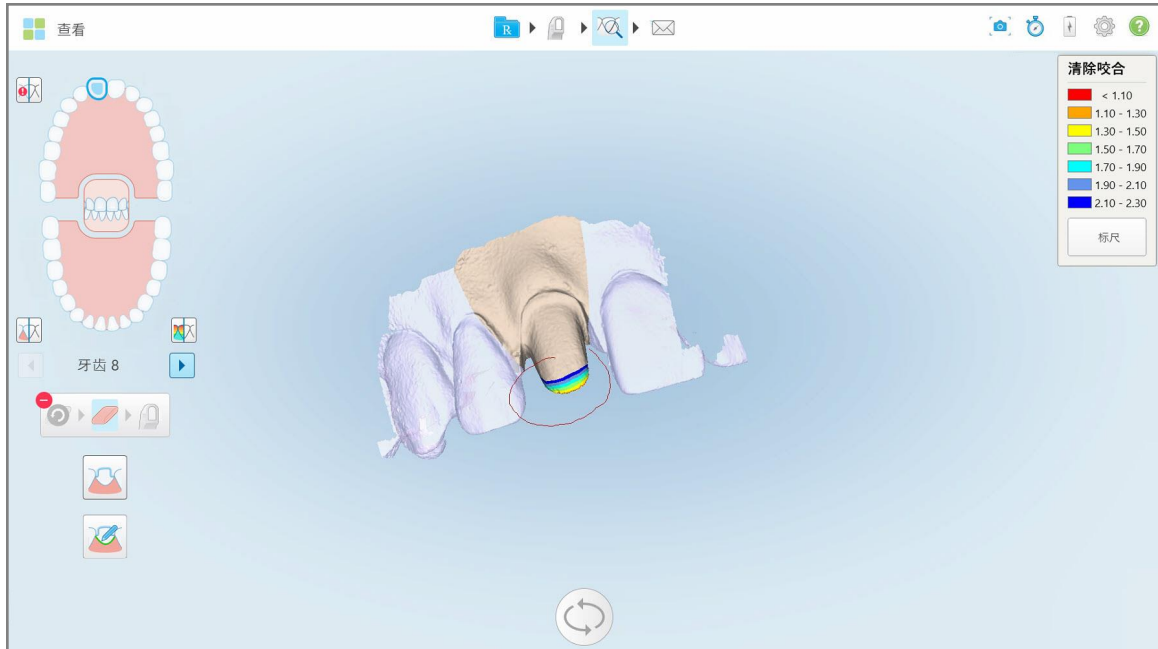

图 171: 选定区域已删除且扫描工具已启用

3. 如果需要, 请点击  撤销删除。
4. 在调整了患者牙齿间隙后, 点击  返回扫描模式, 然后重新扫描被标记为红色的已删除区域。

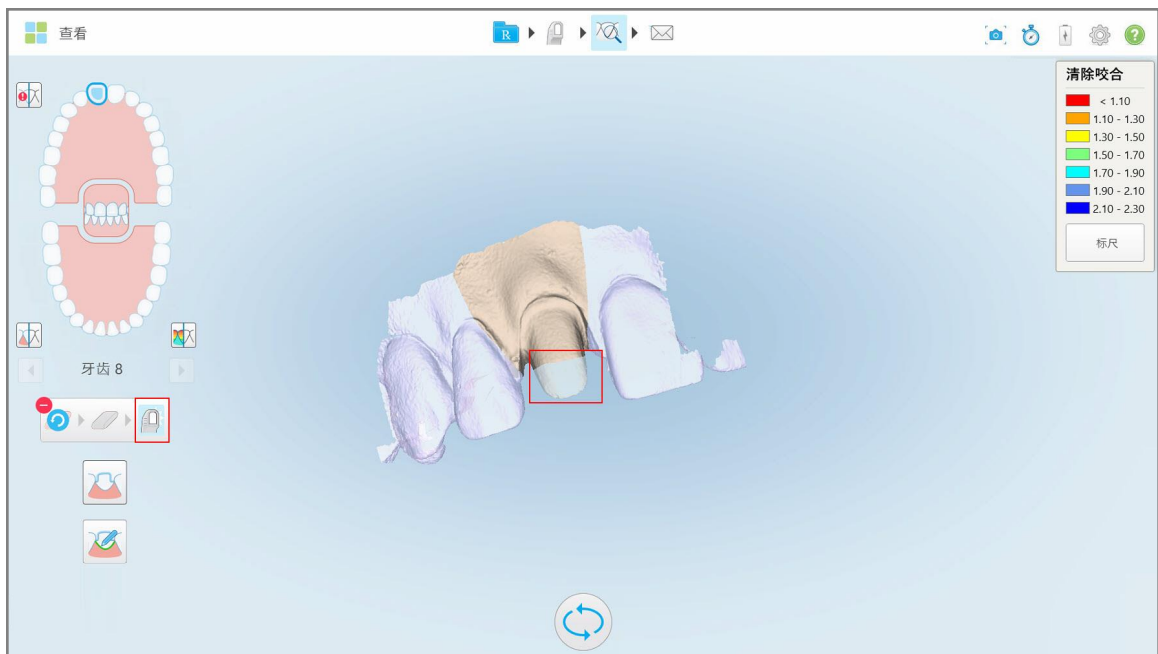

图 172: 标记为红色的已删除区域

5. 点击咬合间隙工具  以确认准备就绪的牙齿已充分消除。

10.8 使用咬合间隙工具

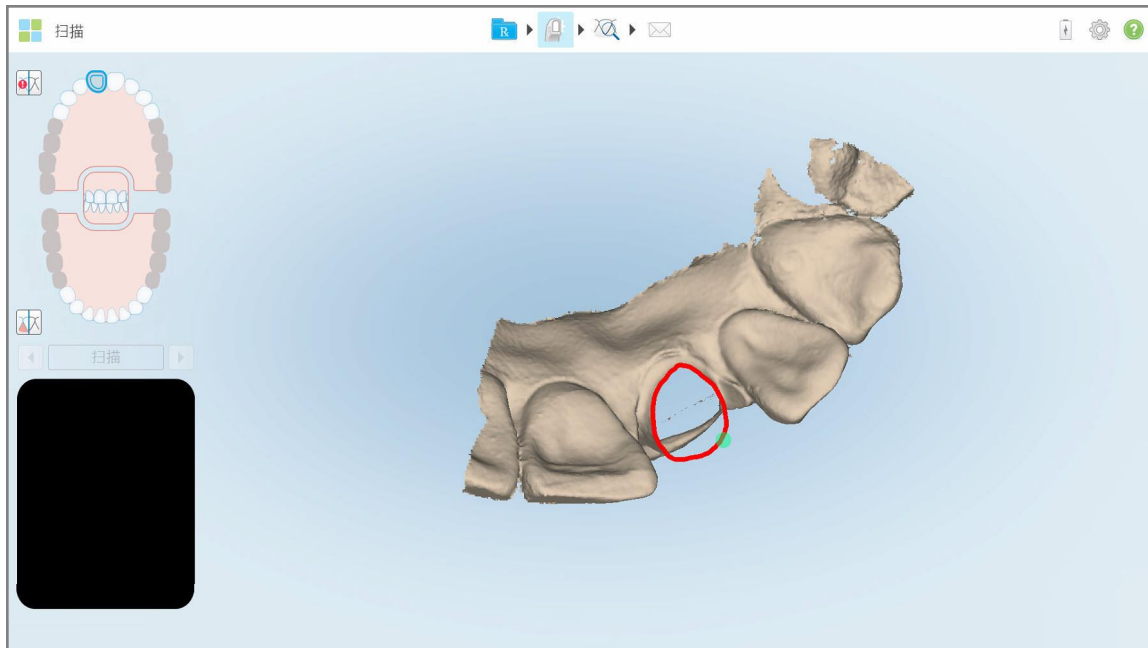
例如, 咬合间隙工具  让您能够查看对颌牙之间的接触和距离情况, 确保准备就绪的牙齿对于治疗方案中选定的材料而言已充分去釉。

可在“查看”模式和“查看器”中访问咬合间隙工具。

注意: 只有在扫描了上颌、下颌以及咬合关系之后才会显示“咬合间隙”工具。

如需在“查看”模式下显示咬合间隙：

1. 在查看窗口中，点击咬合间隙工具 。
此时将显示对颌牙之间的咬合间隙。

图 173: 对颌牙之间的咬合间隙

2. 如有必要，消除准备就绪的牙齿并重新扫描该区域，详见[使用橡皮擦工具](#)。
3. 如有需要，您可以更改对颌牙上展示的咬合值。

- a. 在图例上, 点击标尺。
图例将展开, 并展示的范围选项列表。

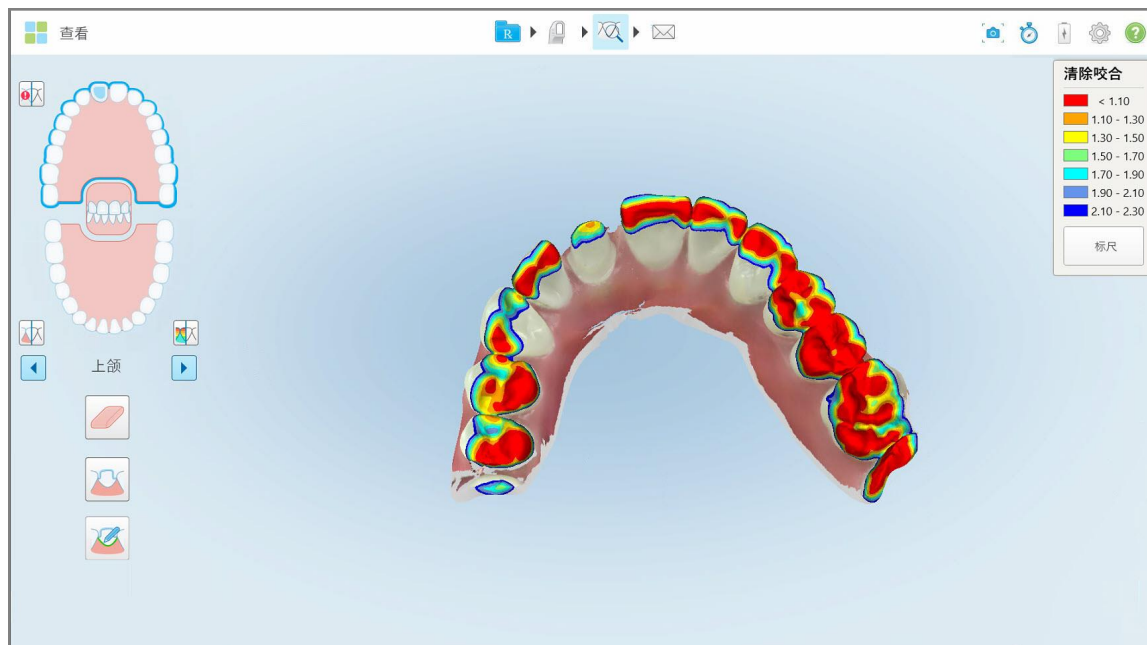

图 174: 咬合间隙范围选项

- b. 选择所需的比例。
c. 按照新的比例显示咬合间隙。
4. 如需要, 请点击  截取咬合间隙的屏幕截图。关于屏幕截图和添加注释的更多信息, 请参阅 [使用快照工具](#)。

如需在查看器中显示咬合间隙:

1. 在订单页面或特定患者的资料页面中打开特定患者过去的订单, 点击**查看器**以显示查看器。
2. 在查看器中, 点击 .
3. 选择要显示咬合间隙的牙弓。

此时将显示对颌牙之间的间隙并显示比例尺的图例。

图 175: 查看器中显示的咬合间隙工具和图例

4. 如需要, 请点击  截取咬合间隙的屏幕截图。关于屏幕截图和添加注释的更多信息, 请参阅 [使用快照工具](#)。

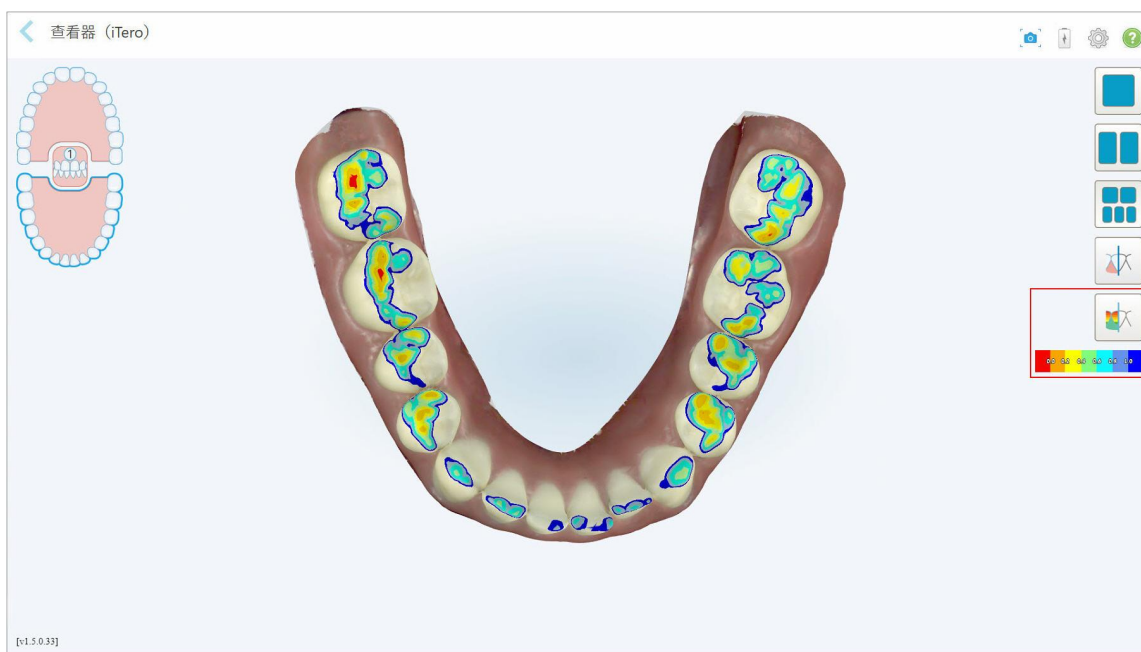
10.9 使用边缘修剪工具

边缘修剪工具  让您能够修剪扫描过程中多余的软组织，例如脸颊或嘴唇伪影。此工具仅适用于正畸手术。

如需修剪多余材料：

1. 在查看窗口中，点击边缘修剪工具 .

图 176: 边缘修剪工具

边缘修剪工具将展开以显示下列选项：

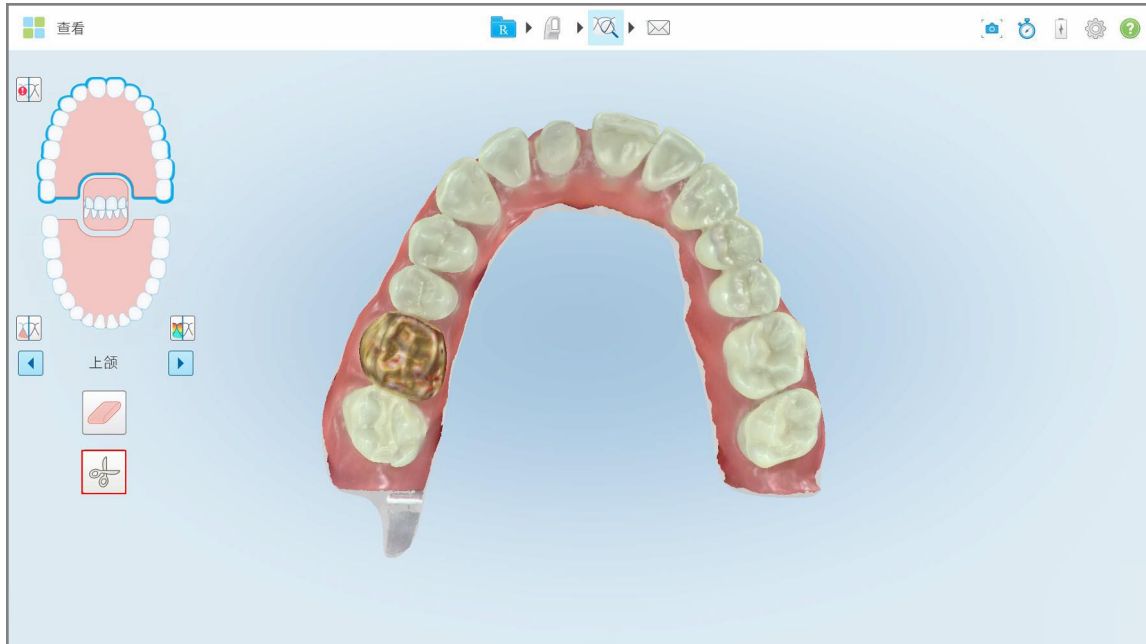

图 177: 边缘修剪工具选项

2. 用手指标记要修剪的区域。

图 178: 标记要修剪掉的区域

要修剪掉的区域会突出显示并启用确认图标。

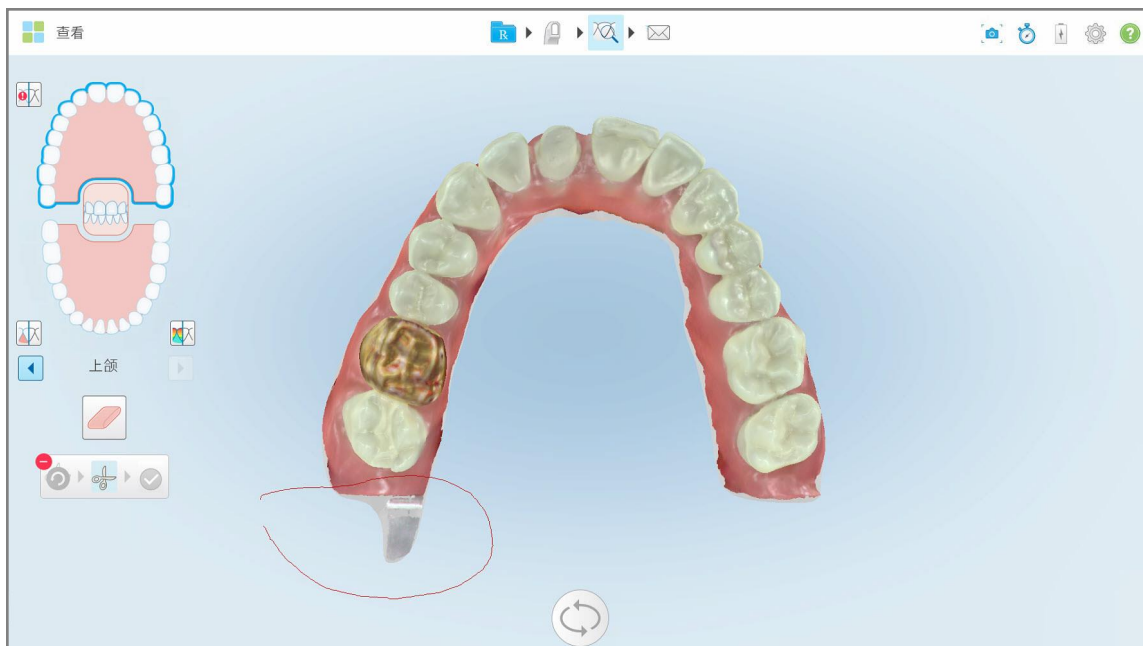

图 179: 选定区域已突出显示且确认图标已启用

3. 如有需要,可点击  撤消修剪。

4. 点击  确认修剪。
选定区域会被删除。

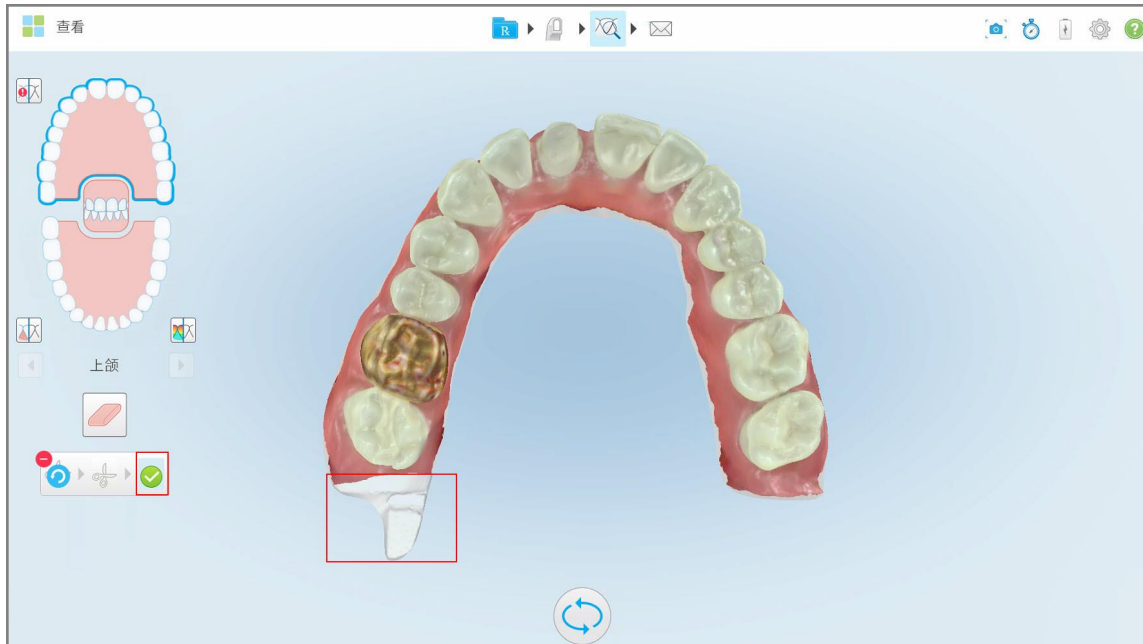

图 180: 选定区域已被删除

10.10 使用模具分离工具

模具分离是根据绿色提示点位置而自动创建的,在扫描后该位置必须位于准备就绪的牙齿的中心。如有需要,可以手动编辑或创建模具分离区域。

如需显示模具分离：

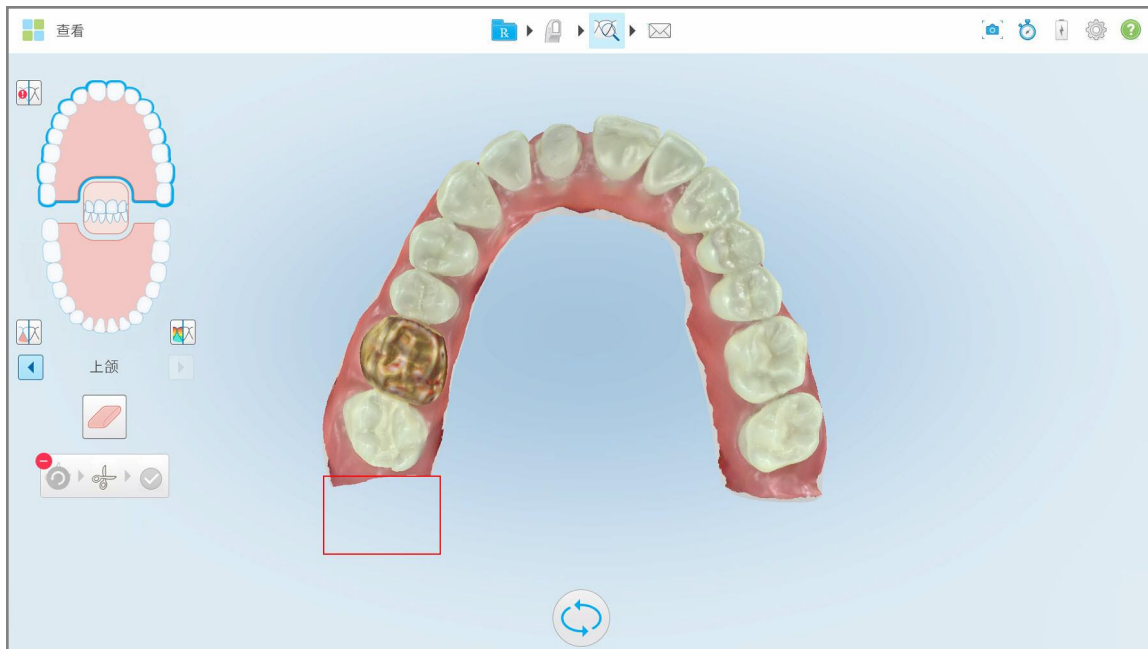
1. 在扫描了准备就绪的牙齿后，确保绿色提示点位于准备就绪的牙齿的中心。必要时可手动移动该点。

图 181: 位于准备就绪的牙齿中心的绿色提示点

2. 点击工具栏上的  进入查看模式。
3. 在查看窗口中, 点击“模具分离”工具 。
模具分离以高分辨率显示。

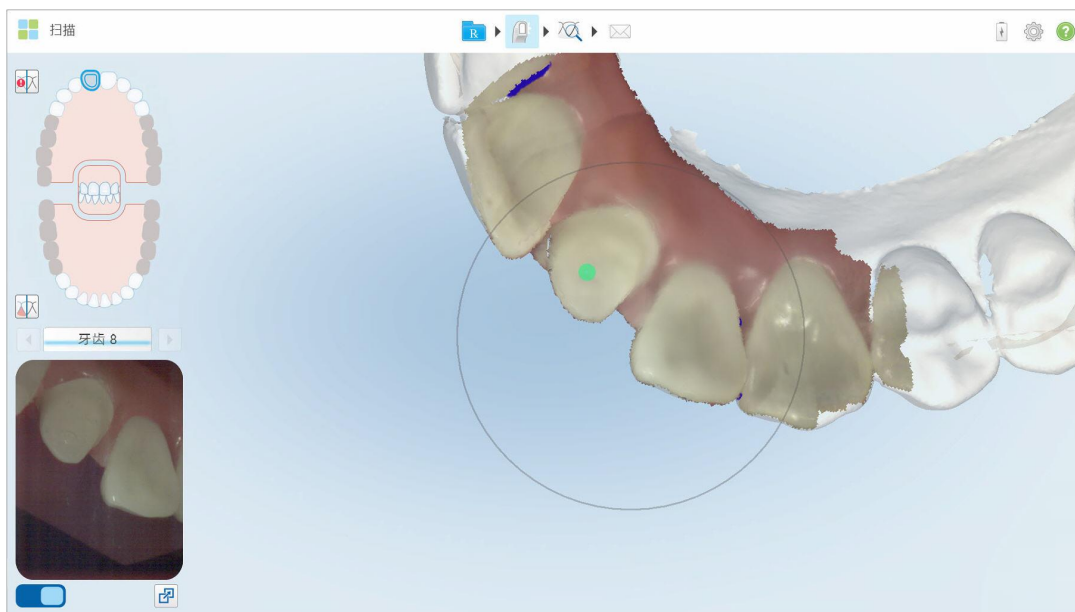

图 182: 以高分辨率显示的模具分离

如需手动创建模具分离:

1. 在查看窗口中, 点击“模具分离”工具 。
工具将展开以显示下列选项:

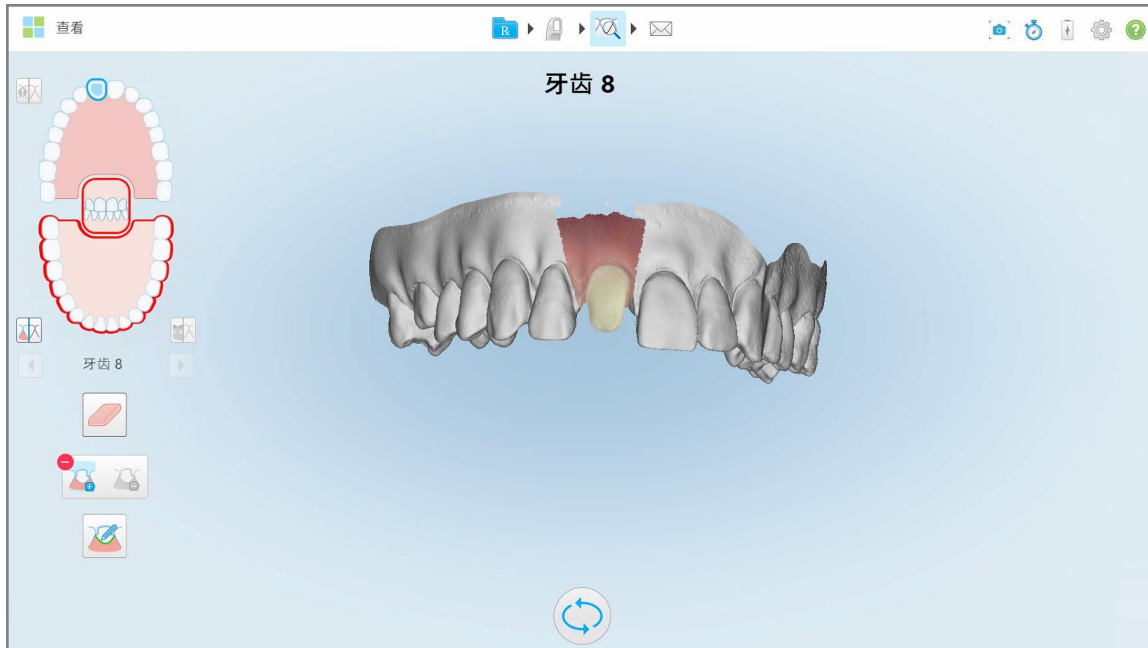

图 183: 模具分离工具选项

2. 点击  并用手指标记整个片段。
扫描以低分辨率显示。

图 184: 以低分辨率显示的扫描

3. 点击  以高分辨率标记准备就绪的牙齿。
模型显示如下：

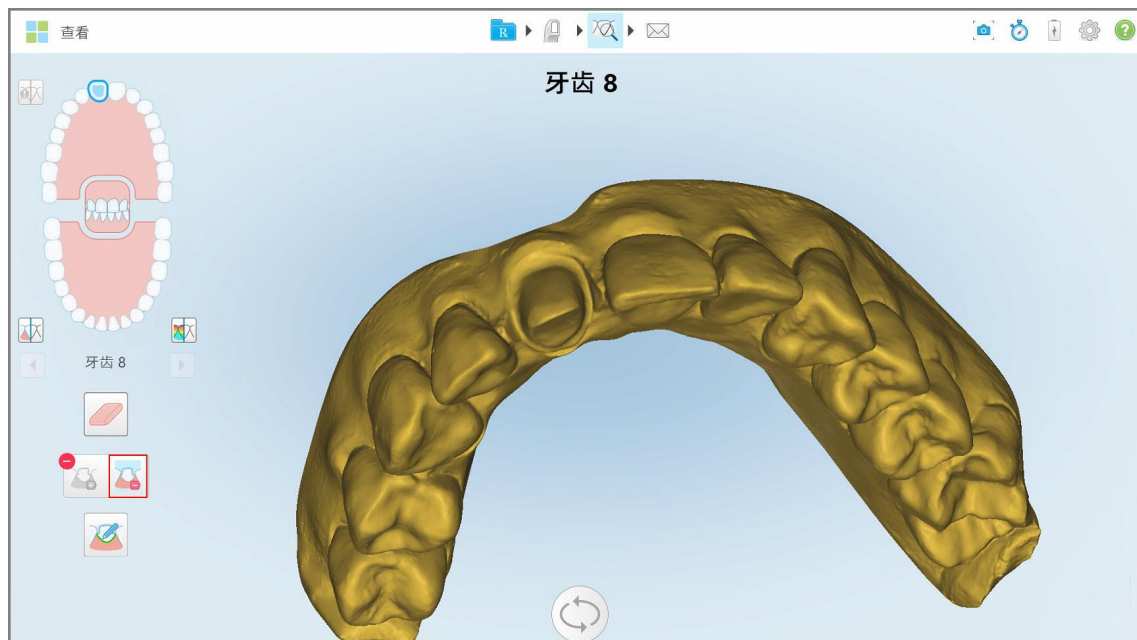

图 185: 选择模具分离之前

4. 画出模具分离的区域。
选定区域会以高分辨率显示。

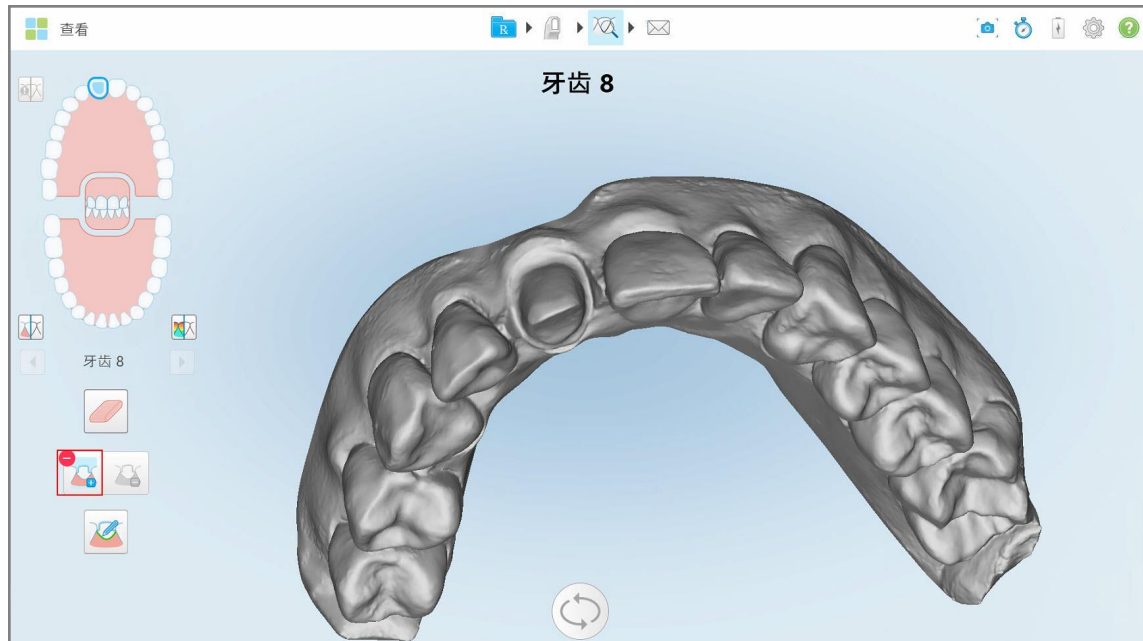

图 186: 以高分辨率显示的准备就绪的牙齿

10.11 使用边缘线工具

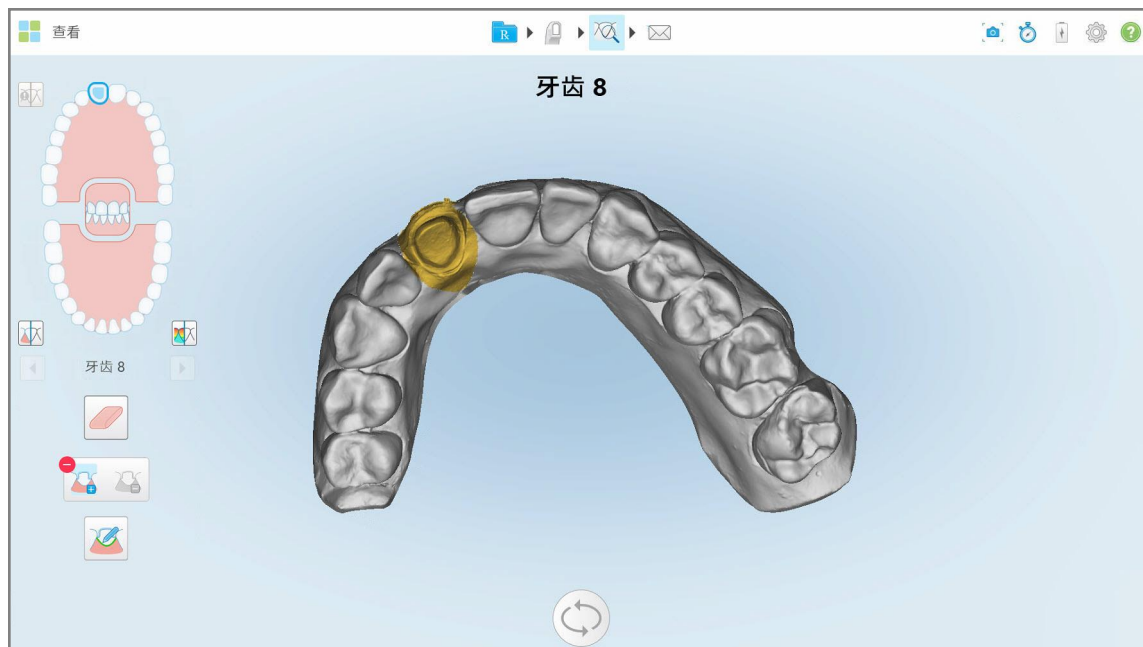

边缘线工具会自动进行检测，并标记涉及需要牙冠的固定修复程序的边缘线。如有需要，可以手动将其标记为其他标志。在创建了边缘线之后，就可以对其进行调整；或者如果已被删除，也可以重新进行创建。

10.11.1 自动设定边缘线

边缘线工具会自动进行检测，并标记涉及需要牙冠的固定修复程序的边缘线。

注意：在下列情况下，可能不会自动创建边缘线：

- 准备就绪的牙齿未正确得到扫描。
- 使用了错误的模具分离 – 扫描时绿点未在准备就绪的牙齿上居中 – 因此，部分扫描不在模具分离区域范围内。

如果不能自动创建边缘线，您将收到一条通知消息，并且您可以手动设定边缘线，详见[手动设定边缘线](#)。

如果要自动设定边缘线：

1. 在查看窗口中的导航控件内点击准备就绪的牙齿。
3D 模型显示会移至咬合视图，并放大准备就绪的牙齿。

图 187: 模型显示会移至咬合视图，并放大准备就绪的牙齿

2. 点击边缘线工具 。

边缘线工具将展开以显示下列选项：

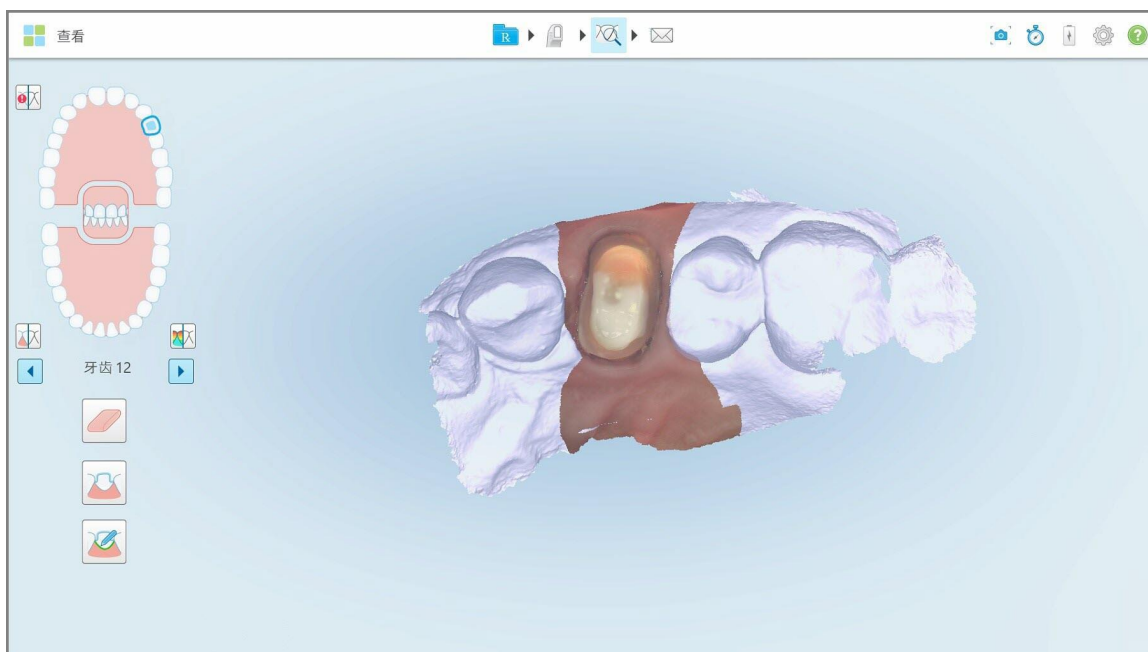

图 188:边缘线工具选项

此时将显示一条消息，提示您等待检测基于人工智能的自动边缘线。几秒钟后，边缘线会自动标记在准备就绪的牙齿上。与准备就绪的牙齿相邻的牙齿看起来是透明的，使您能够看到边缘线的边缘。

图 189:准备就绪的牙齿上标有边缘线

3. 如果需要，可以通过拖动任意绿色控制点来调整边缘线。
4. 如果需要，请单击  以撤消上一个操作。您可以单击按钮来撤消最近的 50 个操作。
5. 如果需要，请单击  以删除边缘线。
6. 如果需要，请单击  重新显示已删除的边缘线。

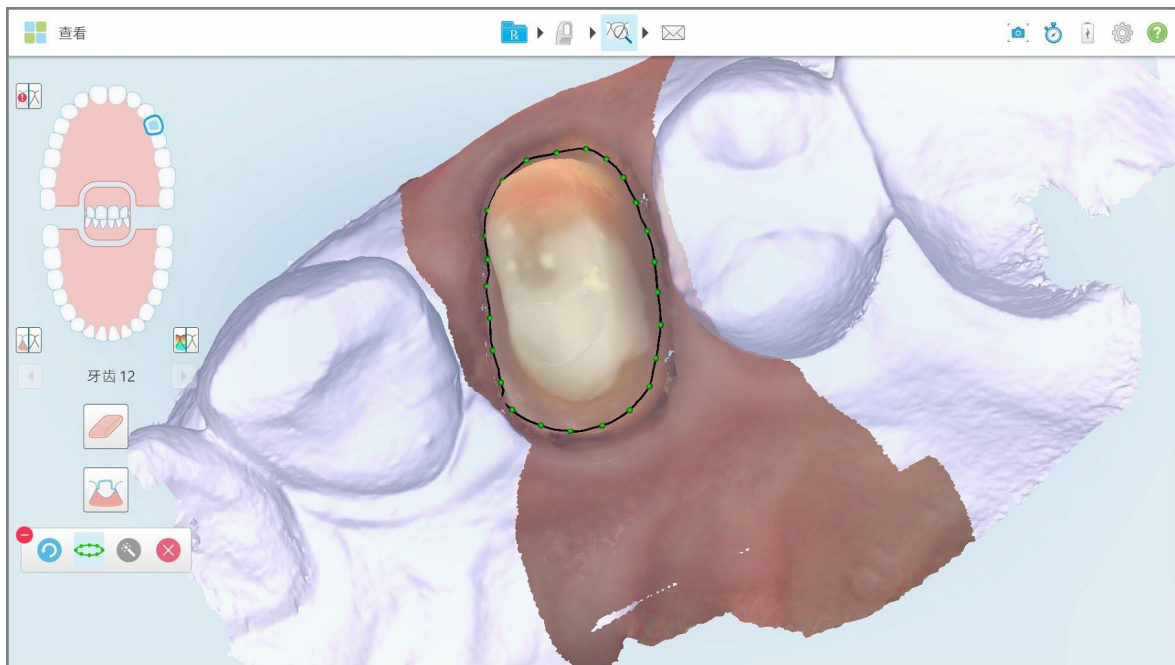
10.11.2 手动设定边缘线

如果无法自动设定边缘线，则可手动设定。

如果要手动设定边缘线：

1. 在查看窗口中的导航控件内点击准备就绪的牙齿。
3D 模型显示会移至咬合视图，并放大准备就绪的牙齿。

2. 点击边缘线工具 。

边缘线工具将展开以显示下列选项：

图 190: 边缘线工具选项

3. 点击 ，然后在准备就绪的牙齿周围进行点击，绘制至少包含 6–8 个点的逐点线。

注意：确保边缘线闭合。如果您没有完成边缘线并尝试发送扫描，您将收到一条通知，告知您部分边缘线将被删除。您可以返回并完成边缘线。

10.12 使用快照工具

使用快照工具可捕获扫描模型的屏幕截图。这些屏幕截图可作为患者导出包的一部分，之后也可从 MyiTero 下载。此外，这些屏幕截图还可添加到在 MyiTero 中创建的 iTero 扫描报告中。

捕获图像后，可根据需要添加注释。

默认情况下，每次点击“快照”工具时都会捕获以下图像并将其保存在一个单独的文件夹中，该文件夹以订单 ID 和屏幕截图的日期和时间命名：

- 整个视图窗口
- 3D 图像
- 2D 彩色取景器图像(如果已将放大镜拖放到 3D 图像上)

每组屏幕截图都将被保存在一个单独的文件夹中，并会保存在以患者姓名命名的文件夹中，可从 MyiTero 中以压缩文件的形式下载。

在扫描仪工具栏包含快照工具  的窗口均可捕获屏幕截图。

如需捕获已扫描图像的屏幕截图：

1. 在**查看**模式下，点击工具栏上的快照工具。

图 191: 查看模式 – 使用快照工具

屏幕闪烁，表明已捕获屏幕截图。此时将在窗口左下角显示屏幕截图的缩略图，并保留 7 秒钟。

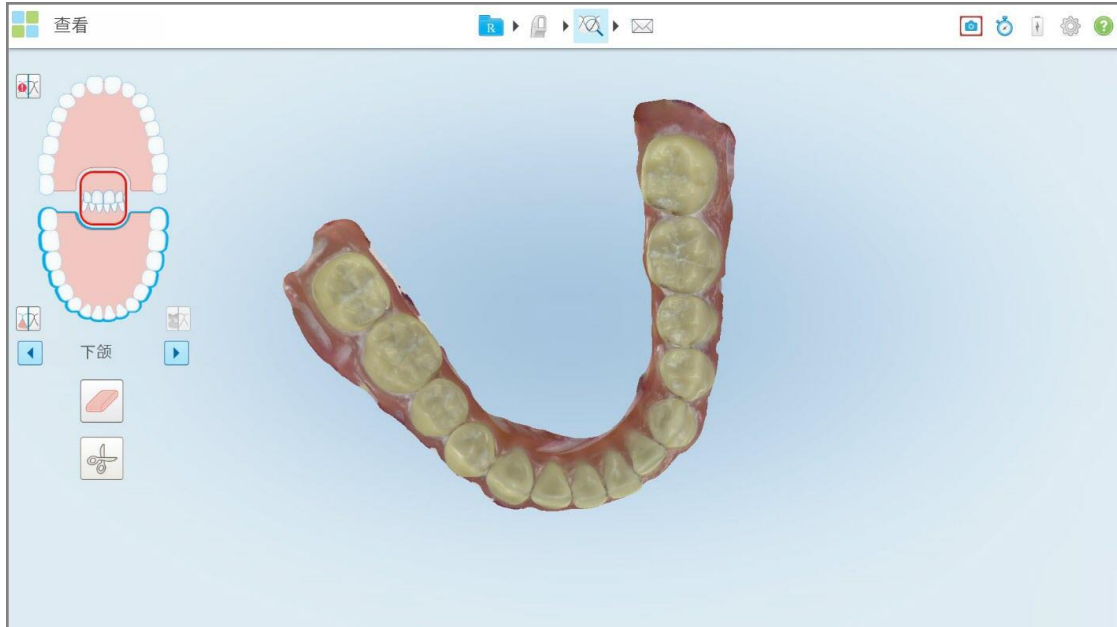

图 192: 截屏后显示截屏缩略图

2. 如果您想为屏幕截图添加注释, 请点击缩略图。

此时将显示绘图窗口, 其中显示整个窗口的屏幕截图, 顶部带有注释工具栏。

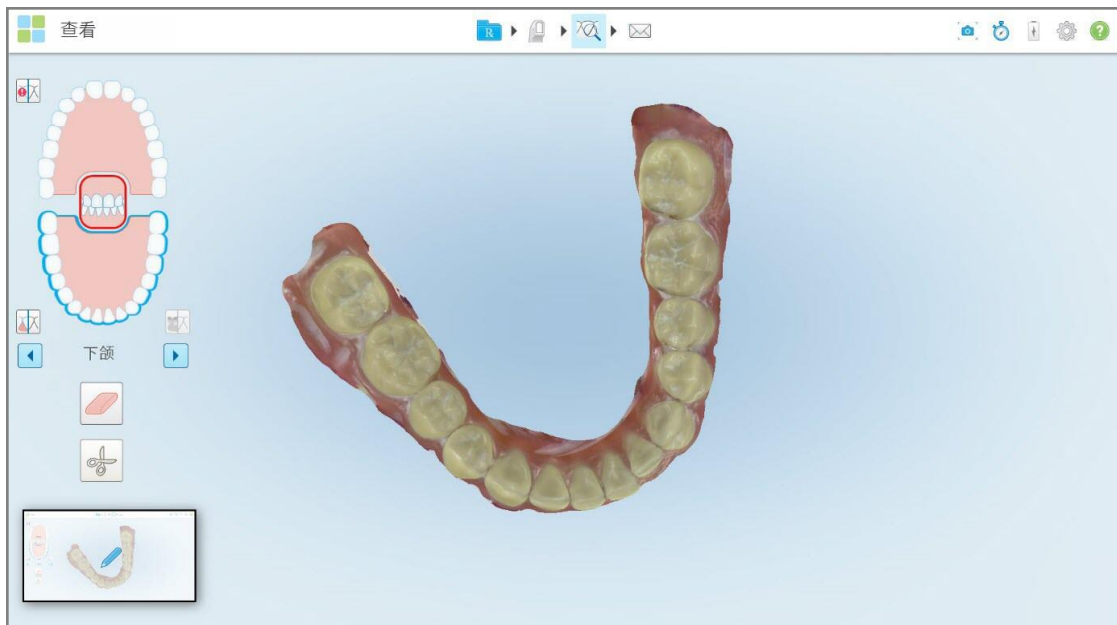

图 193: 带有注释工具栏的屏幕截图

图 194: 注释工具栏

注释工具栏包含以下按钮:

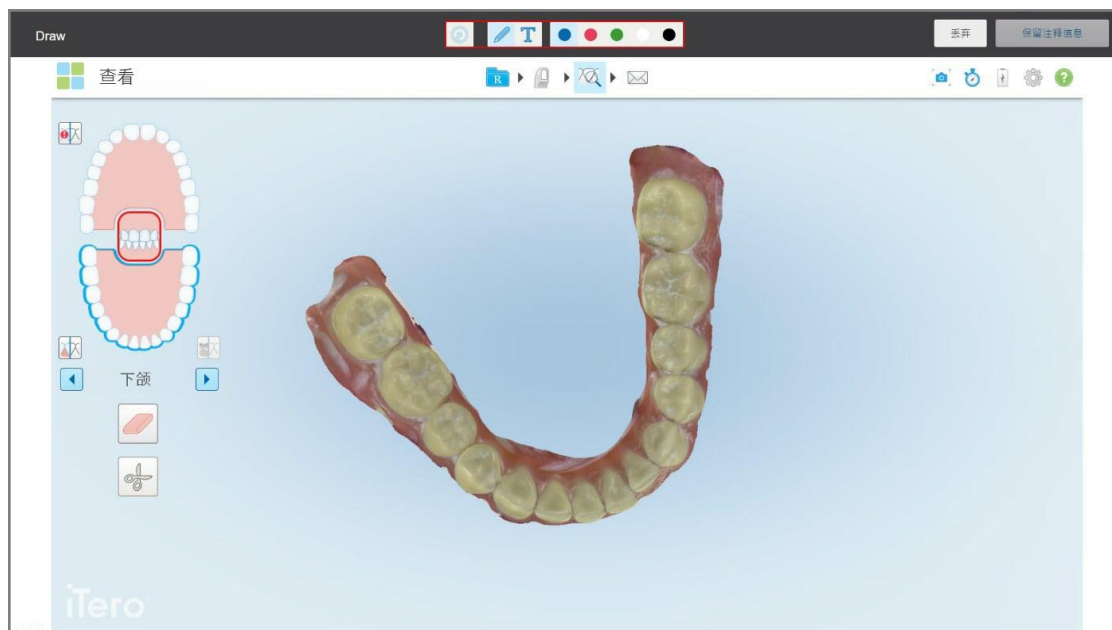

点击可撤销之前的注释。

点击可在屏幕截图上绘制。

点击可在屏幕截图上输入文本。

点击可为图形和文本添加颜色。默认情况下, 图形和文本的颜色相同。

3. 点击所需要的工具和颜色，然后添加注释。添加文本后，点击  可将文本保存为所选择的颜色。

注意：如果输入文本后未点击 ，那么，当您为下一注释选择不同颜色时，该文本的颜色将改变。

图 195: 在屏幕截图中添加文本

4. 若要保存带注释的屏幕截图，请点击保留注释。

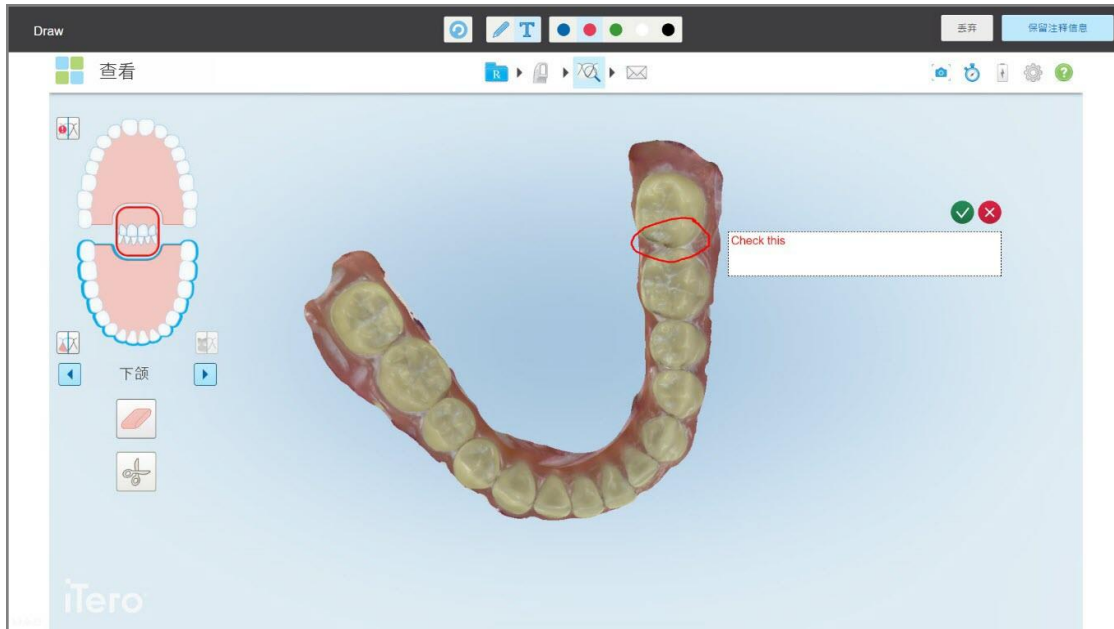

图 196: 带有注释的屏幕截图

屏幕底部显示一条弹出消息, 通知您屏幕截图和注释将被上传到 MyiTero, 您可在其中访问它们。

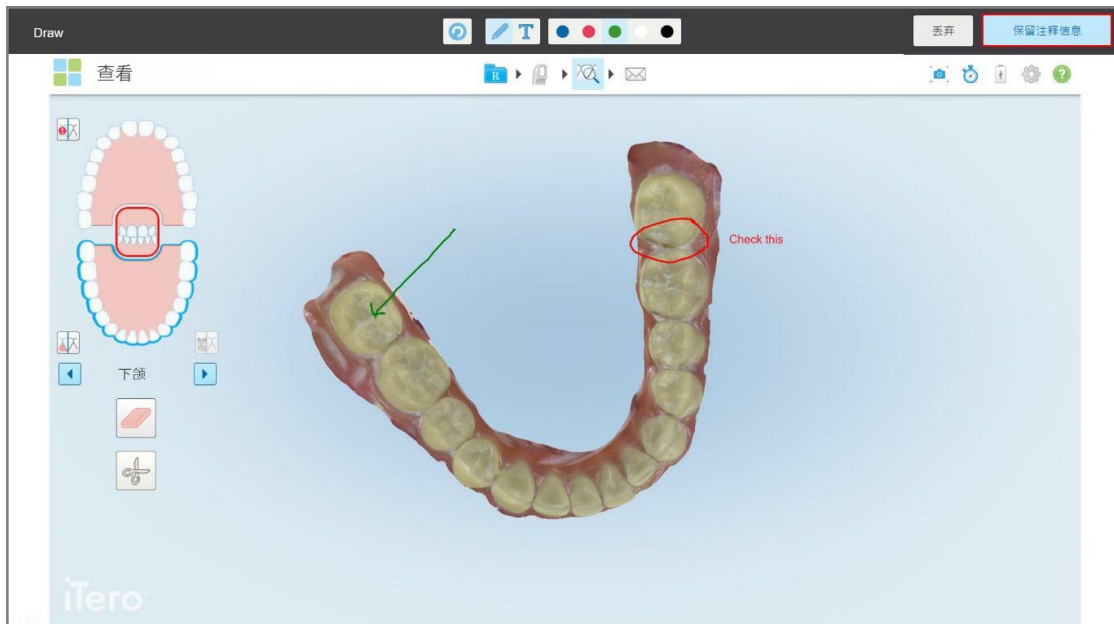

图 197: 关于屏幕截图和注释将被上传到 MyiTero 的通知

- 如需只保存屏幕截图, 不保存注释, 请点击**丢弃**。
此时将显示确认消息。

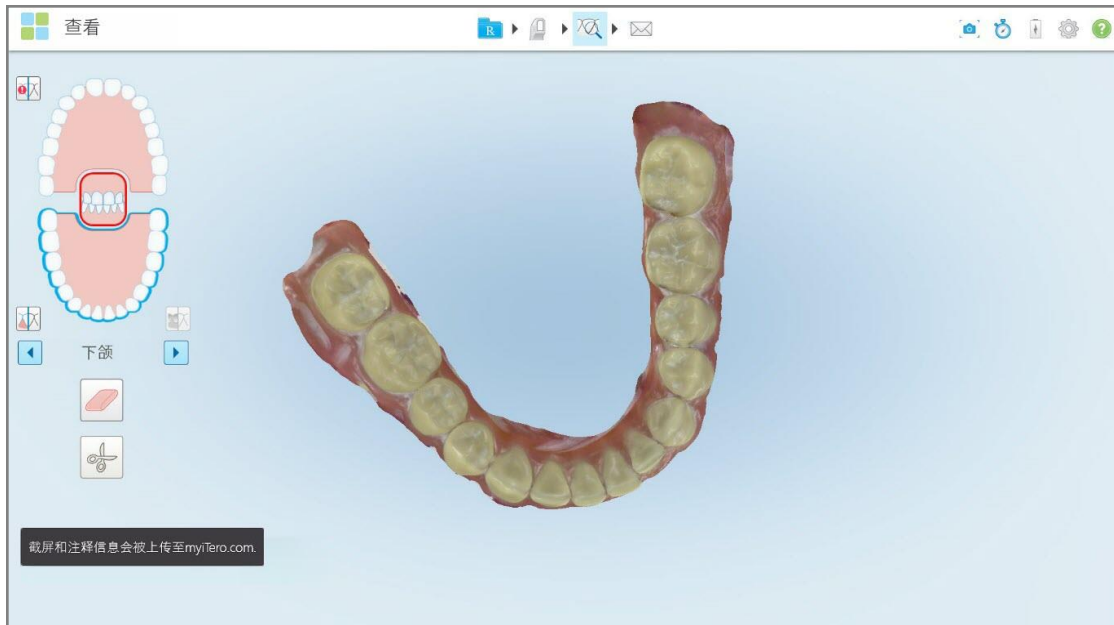

图 198: 确认放弃注释

a. 点击**确定**继续。

此时将显示一条弹出消息，通知您屏幕截图将被上传到 MyiTero。

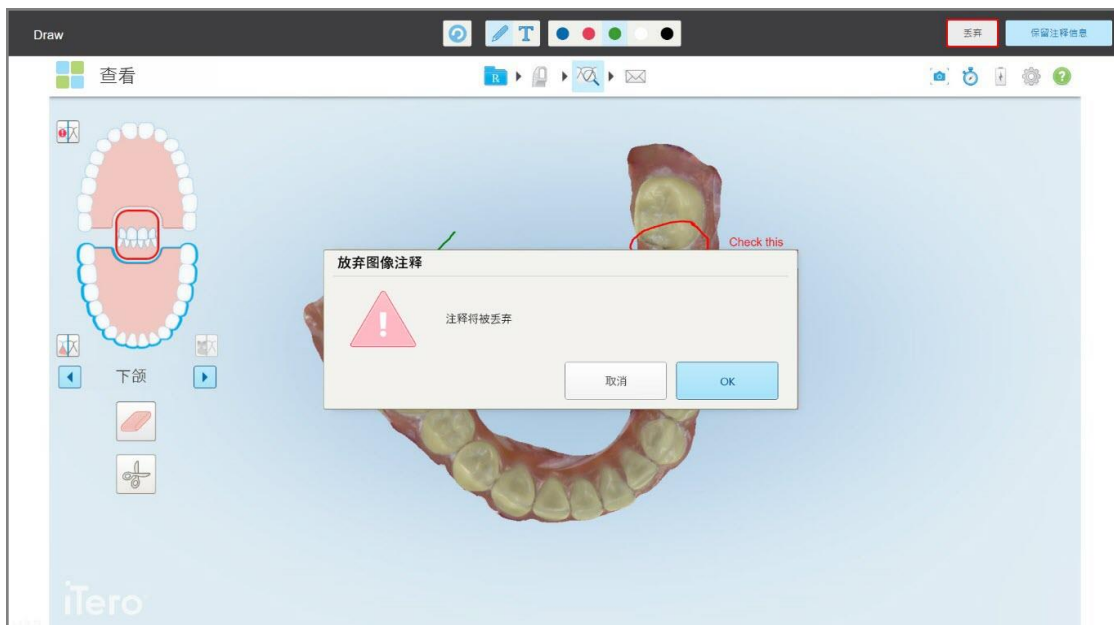

图 199: 屏幕截图将被上传到 MyiTero 的通知

现在可以从 MyiTero 的**订单**页面或查看器中下载屏幕截图。

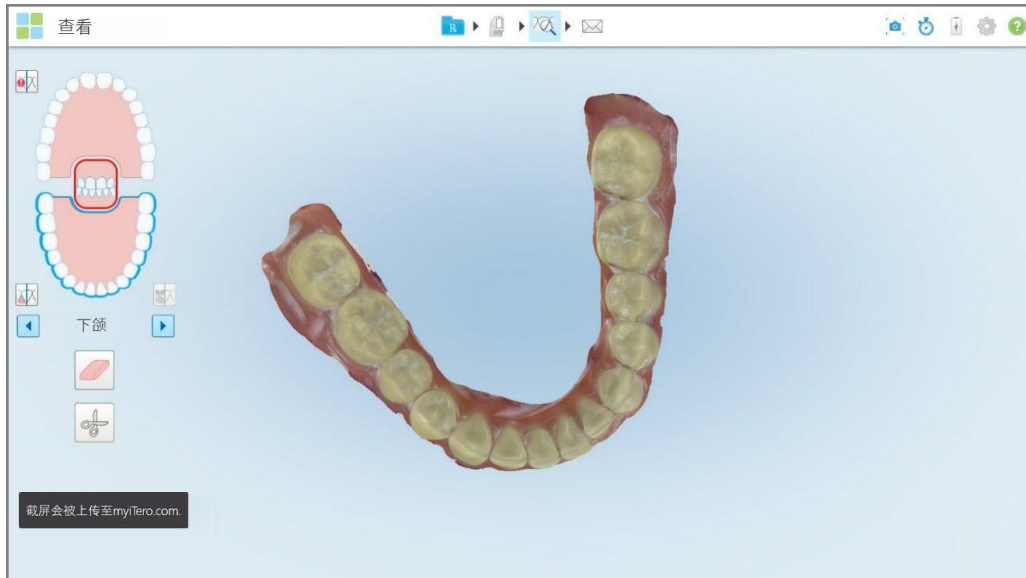

图 200: 从 MyiTero 的“订单”页面下载屏幕截图的选项

11 保养和维护

如果要在诊室内执行任何涉及熏蒸或喷雾的卫生清洁操作，请确保先将 iTero 扫描仪移出该房间。

为避免交叉感染，必须：

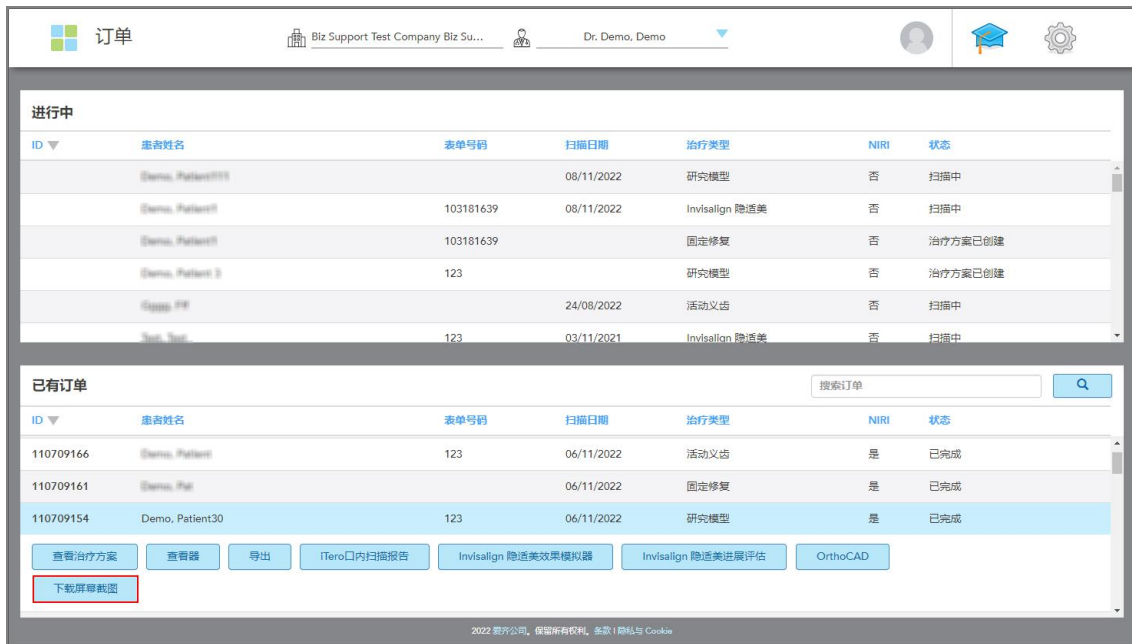
- 对扫描仪组件进行清洁和消毒，详见以下章节。
- 如[使用扫描杆套管](#)所述，在每次患者治疗之前，请更换扫描杆套管。
- 请根据标准操作程序或当地有关处理医疗污染废物的法规来处理扫描杆套管。
- 在每次患者治疗后摘下并更换手套。
- 丢弃破损、污染或用过的手套。

11.1 处理扫描杆和连接线

扫描杆中包含精密部件，应小心操作。

不使用时，应将扫描杆放入其支架中，并装上蓝色保护套管。如果是笔记本或移动配置的扫描仪，应将扫描杆戴上保护套管后放在随附的手提箱或推车中。

在对不同患者进行扫描的间隙，可尝试解决扫描杆连接线的扭曲和打结情况，以减轻其中的张力。如果连接线盖从扫描杆上脱落，请轻轻地重新安装。

11.2 扫描杆的清洁和消毒

iTero 扫描杆需要按照以下章节中的步骤进行清洁和消毒。

这些步骤必须执行到位：

- 在扫描仪组装之后，首次使用之前
- 不同患者间的扫描间隙

警告：请勿违反建议的清洁和消毒流程，也不要更改或替换推荐使用的材料，以防止生物性危害。

您必须按照以下一切清洁和消毒步骤进行操作，以确保扫描杆得到了正确的处理且已准备好投入使用。

11.2.1 清洁消毒前的准备工作

1. 为避免在清洁和消毒过程中意外启动扫描杆，请确保通过发送扫描或返回至主屏幕完全退出扫描。
2. 取下扫描杆套管，确保不要接触扫描杆的光学表面。

图 201:扫描杆, 未安装套管

3. 目视检查扫描杆是否有任何明显的损坏，例如腐蚀、褪色、凹痕或裂纹之类的老化迹象。

警告:如果发现任何受损情况，请勿对扫描杆进行清洁、消毒或使用。请联系 iTerO 客户支持部门以获取更多指导说明。

4. 准备以下内容：

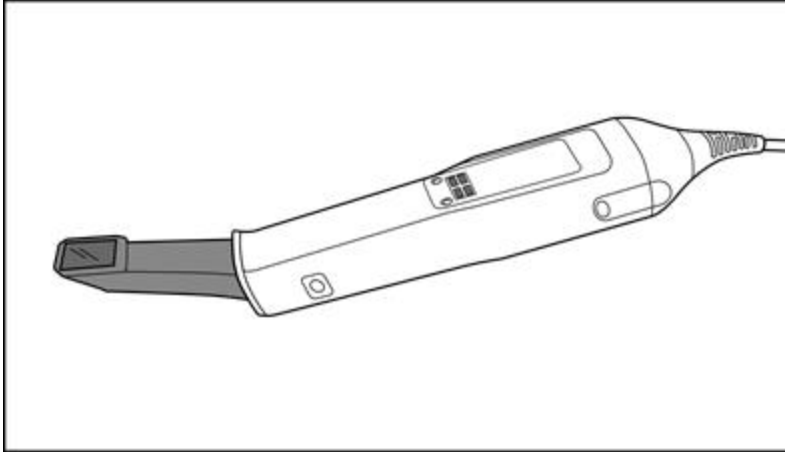
- 所需的清洁和消毒材料：

- CaviWipes1(或参阅[批准的清洁和消毒材料](#) 了解替代材料清单和关于接触时间的要求)
- 70% 异丙醇 (IPA)
- 无绒干布
- 软毛刷(例如, 直径1毫米的 Healthmark 喇叭形阀门刷子的小刷头、Cat # 3770 或类似产品)

- 个人防护用具 (PPE) 和工作环境

- 请遵循清洁和消毒材料制造商的指导说明

注意:如果有明显损坏或弄脏，请更换清洁和消毒材料(刷子/擦拭布)。

在开始清洁和消毒步骤之前，请穿戴个人防护用具。

11.2.2 扫描杆清洁和消毒

在对扫描杆进行清洁和消毒之前，请确保已取下套管。

清洁

1. 使用 CaviWipes1，将扫描杆杆体和杆尖上的污染物总体清除一遍，持续至少一 (1) 分钟。

注意：如果您使用其他消毒剂，请参阅[批准的清洁和消毒材料](#)了解所需要的接触时间。

图 202: 使用 CaviWipes1 将污染物总体清除一遍

2. 使用软毛刷清除扫描杆杆体和杆尖上的所有残留痕迹和污渍，并特别注意凹槽、缺口、接头、气孔等位置。刷到明显变干净为止。

注意：请勿在光学表面上使用刷子，以免损坏扫描杆。

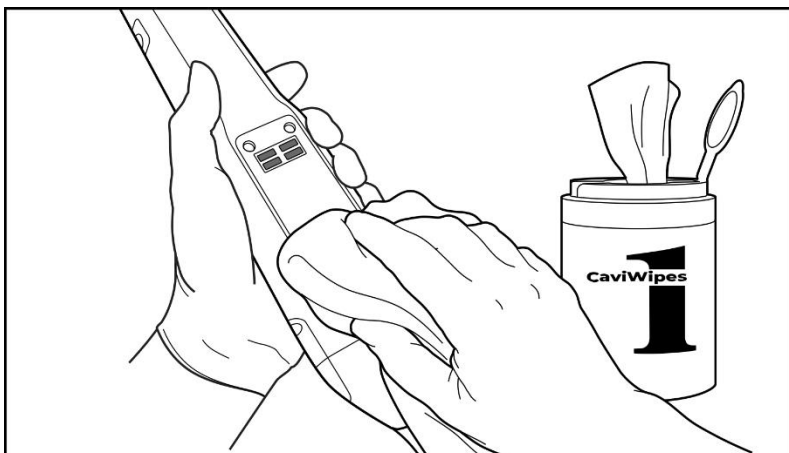

图 203: 使用软毛刷清除痕迹和污渍

3. 使用 CaviWipes1 清除扫描杆杆体和杆尖上的所有残留污染物。
4. 在光线充足的地方目视检查该装置，以确保所有表面都明显变干净。

消毒

1. 使用 CaviWipes1 彻底润湿扫描杆杆体和杆尖的所有外表面，并确保它们至少保持湿润状态一 (1) 分钟。

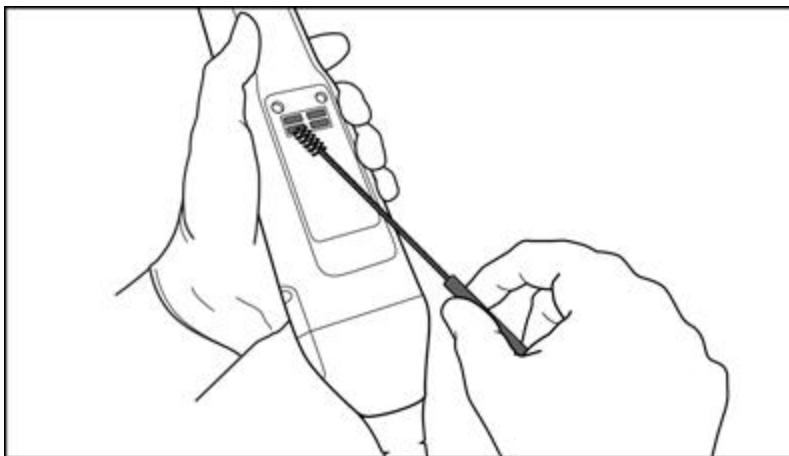
注意:如有必要，请使用多片新的湿巾在整个一 (1) 分钟的接触时间内保持扫描杆表面湿润。

3. 使用无绒擦拭布蘸上(但不要形成滴液) 70% 异丙醇 (IPA)，然后彻底擦拭扫描杆的光学表面一 (1) 次，直到明显变干净为止。

图 204:用异丙醇擦拭扫描杆的光学表面

4. 等待直到光学表面干燥(大约 5-10 秒)。
5. 使用无绒干布清除光学表面上的所有残留物。

11.2.3 干燥 – 扫描杆的杆体

在室温下风干已消毒的扫描杆。

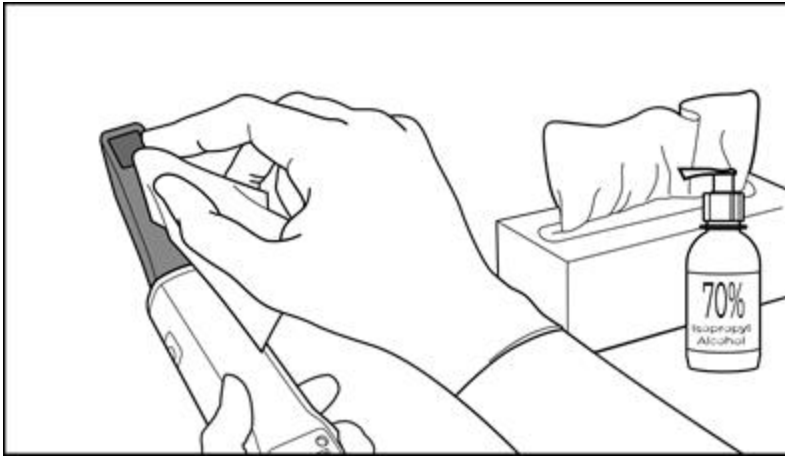
11.2.4 存放和维护

1. 目视检查扫描杆是否有任何明显的损坏，例如腐蚀、褪色、凹痕或裂纹之类的老化迹象。请特别注意光学表面，确保其保持干净。

警告:如果发现任何受损情况，请勿使用扫描杆。请联系 iTero 支持部门以获取更多指导说明。

2. 将蓝色保护套管套在扫描杆的杆尖上。
3. 将扫描杆放入经过清洁和消毒的支架中，如下文[支架的清洁和消毒](#)所述。
4. 如果是笔记本或移动配置的扫描仪，不使用扫描杆时应将其存放在手提箱或推车中。

11.3 支架的清洁和消毒

扫描杆支架需要按照以下章节中的步骤进行清洁和消毒。

这些步骤必须执行到位：

- 在扫描仪组装之后，首次使用之前
- 不同患者间的扫描间隙

警告：请勿违反建议的清洁和消毒指南，也不要更改或替换推荐使用的材料，以防止生物性危害。

您必须按照以下所有清洁和消毒步骤进行操作，以确保支架得到了正确的重新处理，并且已准备好投入使用。

11.3.1 清洁消毒前的准备工作

1. 目视检查支架是否有任何明显的损坏，例如褪色、点状腐蚀或裂纹之类的老化迹象。

注意：如果发现任何受损情况，请勿对支架进行清洁、消毒或使用。请联系 iTero 客户支持部门以获取更多指导说明。

2. 准备以下内容：

◦ 所需的清洁和消毒材料：

- CaviWipes1(或参阅[批准的清洁和消毒材料](#)了解替代材料清单和关于接触时间的要求)
- 软毛刷(例如，直径1毫米的 Healthmark 喇叭形阀门刷子的小刷头、Cat # 3770 或类似产品)

◦ 个人防护用具和工作环境

- 请遵循清洁和消毒材料制造商的指导说明。

注意：如果有明显损坏或弄脏，请更换清洁和消毒材料(刷子/擦拭布)。

在开始清洁和消毒步骤之前，请穿戴个人防护用具。

11.3.2 支架清洁和消毒

清洁

1. 使用 CaviWipes1 将支架上的污染物总体清除一遍，持续至少一 (1) 分钟。

注意:如果您要使用某种替代消毒剂, 请参阅[批准的清洁和消毒材料](#)以了解关于接触时间的要求。

图 205: 擦拭 iTerо Element 2 支架

图 206: 擦拭 iTerо Element Flex 支架

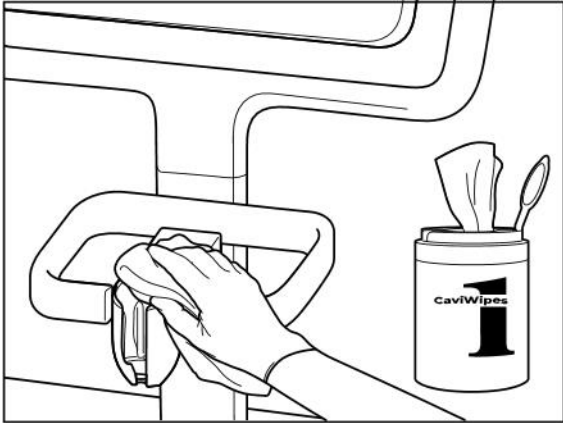

图 207: 擦拭 iTerо Element 2 Plus 推车配置支架

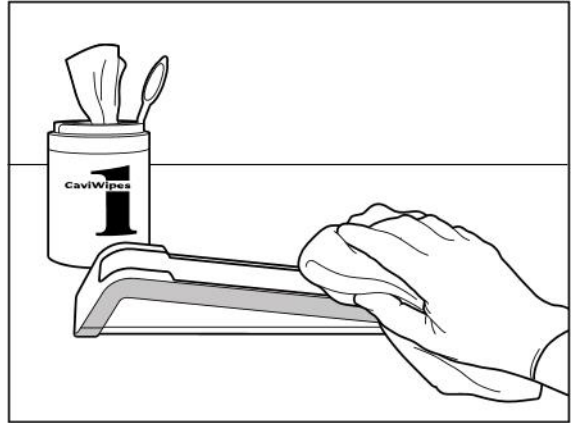

图 208: 擦拭 iTerо Element 2 Plus 移动配置支架

2. 使用软毛刷清除支架上的所有残留痕迹和污渍，并特别注意凹槽、缺口、接头等地方。

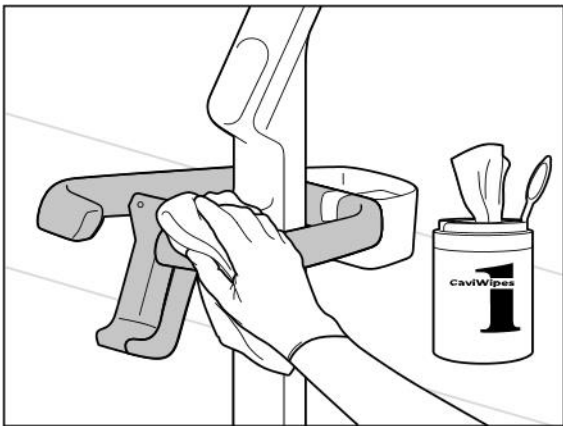

图 209: 刷洗 iTero Element 2 支架

图 210: 刷洗 iTero Element Flex 支架

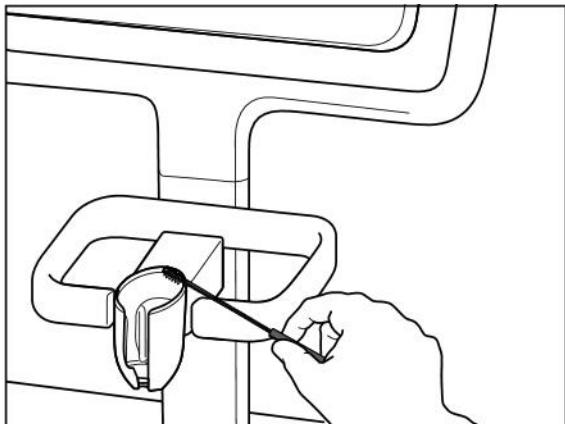

图 211: 刷洗 iTero Element 2 Plus 推车配置支架

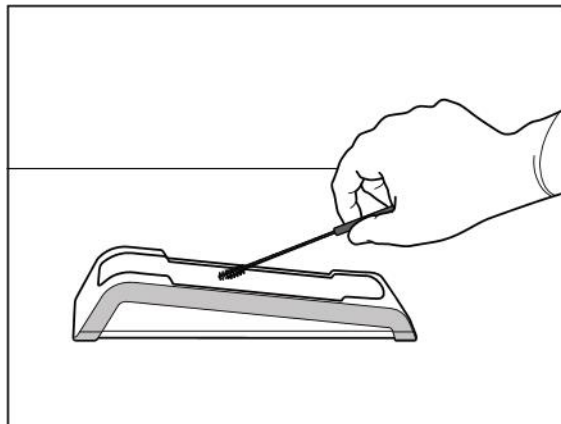

图 212: 刷洗 iTero Element 2 Plus 移动配置支架

3. 使用 CaviWipes1 清除支架上的所有残留污染物。
4. 在光线充足的地方目视检查支架，以确保所有表面都明显变干净。

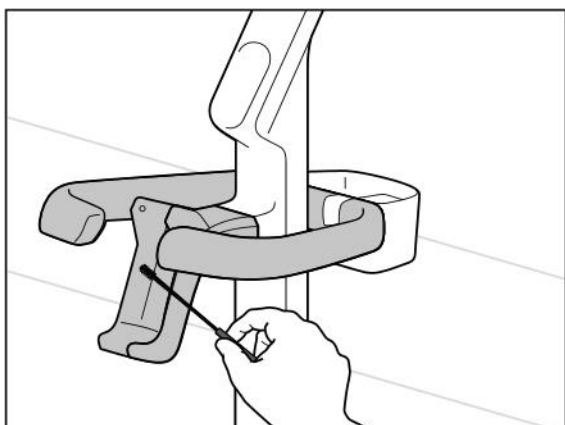
消毒

- 使用 CaviWipes1 彻底润湿支架的所有外表面，并确保它们至少保持湿润状态一 (1) 分钟。
注意:如有必要，请使用多片新的湿巾在整个一 (1) 分钟的接触时间内使支架表面保持湿润。

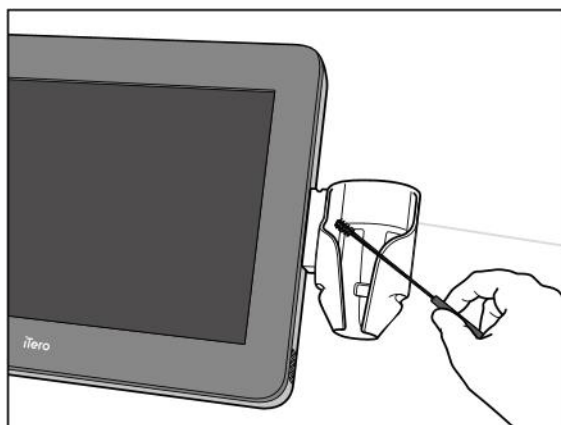
11.3.3 干燥-支架

在室温下风干已消毒的支架。

11.3.4 存放和维护

目视检查支架是否有任何明显的损坏，例如褪色、点状腐蚀或裂纹之类的老化迹象。

警告:如果发现任何受损情况，请勿使用支架。请联系 iTero 客户支持部门以获取更多指导说明。

不使用 iTerо Element Flex 支架时，应将其存放在手提箱中。

11.4 扫描仪触摸屏和滚轮架把手的清洁和消毒

必须在对不同患者进行扫描的间隙清洁扫描仪屏幕和滚轮架把手，如下所示：

1. 使用适当的消毒湿巾或者干净的无绒擦拭布和经批准的消毒剂来清洁所有外表面，然后按照制造商的说明操作。请参阅[批准的清洁和消毒材料](#)了解批准材料清单。
2. 用干净的无绒擦拭布擦干残留的液体消毒剂。

注意：不要使用研磨性清洁剂和/或腐蚀性清洁剂，或含有酸、碱、氧化剂或溶剂的消毒剂。

11.5 常规清洁

以上未提及的所有扫描仪零件和配件应根据标准操作程序或当地法规进行清洁。

除上述流程外，国家标准和监管要求也可能适用。

11.6 批准的清洁和消毒材料

下表列出了 Align 推荐的清洁和消毒材料以及关于最短接触时间的要求。

如果您使用的是液体消毒剂，请在液体中浸泡一块干净、无菌、无绒的擦拭布，并且将其拧干至略微潮湿，然后按照本文档中所述的清洁和消毒说明进行操作。

材料	活性成分	接触时间(分钟)
CaviWipes1/CaviCide1	季铵盐-酒精	1
CaviWipes / CaviCide	季铵盐-酒精	3
Clorox HP 湿巾	1.4% 双氧水	5
Oxivir® 1 湿巾	AHP 双氧水	1
Clinell 万能湿巾	≤50% 过氧乙酸	2

注意：如果您所在的地区没有推荐的替代消毒剂，请向您当地的消毒材料供应商咨询您所在地区的等效产品。等效产品必须符合当地法规要求，并具有相同的活性成分，此外，还必须至少能够针对肝炎和肺结核进行消毒。

A 诊所局域网指南

A.1 简介

扫描仪可连接至无线局域网，以便与 iTero 云端之间进行文件传输。不支持连接至其他无线设备。以下是有关最佳 Wi-Fi 连接的一些实用指南：

Wi-Fi 互联网连接水平

非常好

>-50 dBm

良好

-50 至 -60 dBm

一般

-60 至 -70 dBm

弱

<-70 dBm

重要信息：为使 iTero 扫描仪发挥最佳性能，请确保 Wi-Fi 信号强度达到“非常好”或至少“良好”。

警告：切勿将局域网线缆连接至扫描仪，以防触电。

A.2 准备工作

- 所需的调制解调器/路由器应配置为 WPA2 安全标准并设定密码。
- 确保在计划安装扫描仪时让 IT 专业人员到场协助。
- 确保准备好 Wi-Fi SSID 凭据：登录信息及密码。
- 系统的最低 Wi-Fi 信号强度应至少有三格，如上所示。
- 以下是面向办公室 IT 人员的一些建议，介绍了应该从哪些方面考虑以防止访问或连接 iTero 扫描仪时出现问题：
- 与监听端口 443 的 Align 服务相关的主机名建议，详见 [Align 主机名建议](#)。
- 由于扫描仪会发送特定的文件类型 (.3ds 和 .3dc/.3dm)，因此不要阻止 FTP 通信。
- 禁止使用任何通过 TCP/IP 进行数据通信的代理客户端。
- 不要将扫描仪添加到任何域组中。
- 不要在扫描仪上运行任何组策略，否则可能会影响其正常运行。

A.3 路由器指南

最低标准：802.11N / 802.11AC

A.4 互联网连接指南

为使 iTerro 扫描仪发挥最佳性能，请确保每台扫描仪的互联网连接上传速度至少达到 1Mbps。另请注意，与扫描仪同时连接到互联网的任何其他设备都可能影响扫描仪的性能。

A.5 防火墙

打开以下端口(如果有防火墙):

- 443 - HTTPS - TCP

A.6 Wi-Fi 提示

Wi-Fi 路由器让您能在无线网络覆盖范围内的任何位置通过 Wi-Fi 连接访问互联网系统。然而，无线信号必须穿透的墙壁、天花板或附加隔板的数量、深度及位置都可能会限制信号的范围和强度。正常信号强度取决于您家中或公司所使用的材料类型以及背景 RF(射频)噪声。

- 确保尽量减少路由器与其他网络设备之间的墙壁和天花板数量。每一道障碍物都会让路由器覆盖范围缩小 1-3米(3-9英尺)。
- 请确保网络设备之间没有任何阻隔。如果墙壁角度仅偏移 2 度，即使是相当薄的墙壁也会阻挡 1米(3英尺)的信号。为实现最佳接收效果，请将所有设备放在能让 Wi-Fi 信号直接穿透墙壁或隔板(而不是呈一定角度)的位置。
- 建筑材料可能会造成影响。实心金属门或铝钉由于非常致密，因此可能会对 Wi-Fi 信号造成不利影响。尝试调整接入点、无线路由器和计算机的位置，以便信号能穿透墙壁，或者直接敞开大门。玻璃、钢铁、金属、隔音墙、水箱(水族箱)、镜子、文件柜、砖石和混凝土等材料 and 物体都可能会削弱无线信号强度。
- 让扫描仪远离电子设备或会产生 RF 噪声的装置(至少保持 1-2米或 3-6英尺的距离)。
- 如果您在使用 2.4GHz 无绳电话或 X-10(吊扇、遥控灯和家庭安全系统等无线产品)，那么无线连接可能会受到严重影响甚至出现彻底掉线的情况。即使设备未使用，许多无线设备的底座也会发射 RF 信号。请务必将其它无线设备尽可能远离扫描仪和路由器。
- 您所在的范围内可能会存在多个无线网络。每个网络都会使用一个或多个信道。如果信道接近于您的系统信道，则通信效果可能会逐渐下降。请引入 IT 部门检查此类问题，必要时可更改网络所使用的信道号。

A.7 Align 主机名建议

Align 会不断改进其产品和服务，因此可以使用主机名而不是特定的 IP 地址。

为此，我们创建了以下主机名列表，以便为 Align 扫描仪提供正确的操作功能，从而充分利用扫描仪的全部高级功能。

Align 主机名建议：

主机名	端口
Mycadent.com	443
Myaligntech.com	443
Export.mycadent.com	443
Cbserver.mycadent.com	443
Matstore3.invisalign.com	443
Matstoresg.invisalign.com	443
Matstorechn.invisalign.com.cn	443
AWS IP 范围 - Amazon 全球 CDN 服务 - IP 地址范围取决于扫描仪 所在地点。	443
cloud.myitero.com	443
https://itero-scanner-speed-test-prd.s3-accelerate.amazonaws.com/	443
alignapi.aligntech.com	443
https://www.google.com	443
https://www.microsoft.com	443
https://www.yahoo.com	443
iterosec.aligntech.com	443
storage.cloud.aligntech.com	443
http://*.trendmicro.com	443
https://*.trendmicro.com	8080, 21112

B EMC 声明

B.1 EMC 声明 – iTerO Element 2 和 iTerO Element Flex

IEC 60601-1-2 版本 4.0 (2014)

医用电气设备；第 1-2 部分：基本安全和基本性能的一般要求——并列标准：电磁干扰——要求和测试。

CFR 47 FCC

规则和条例：
第 15 部分射频设备。
子部分 B：无意辐射体 (2015)

ETSI EN 301 489-1, ETSI EN 301 489-17 (仅适用于 iTerO Element 2)

无线电设备和服务的电磁兼容性标准；第 1 部分：通用技术要求

预期使用环境

专业医疗保健和家庭医疗保健设施环境

iTerO Element 2 和 iTerO Element Flex 口内扫描仪的基本性能包括：

- 在触摸屏上显示取景器和 3D 图像而不会受到干扰。
- 可访问并显示已存储的扫描数据。

注意：某些情况下，可能会由于电磁干扰导致图像消失，并且触摸屏上会出现非通信消息。在用户干预或自动恢复后，扫描仪将恢复操作模式。

以下是 iTerO Element 2 和 iTerO Element Flex 扫描仪的 EMC 测试结果摘要：

测试	标准	等级/严重级别	测试结果
发射 (IEC 60601-1-2 第 7 节)			
传导发射 频率范围：150 千赫至 30 兆赫	CISPR 11	1 组 B 类 230、220、120 和 100 伏交流电源 (50 Hz)；220 伏交流电源 (60 Hz)	符合
辐射发射 频率范围：30 - 1000 兆赫	CISPR 11	1 组 B 类	符合
谐波电流发射测试	IEC 61000-3-2	230 伏交流电源 @ 50 赫兹 以及 220 伏 @ 50 赫兹和 60 赫兹	符合
电压变化、电压波动和闪烁测试	IEC 61000-3-3	230 伏交流电源 @ 50 赫兹 和 220 伏交流电源 @ 50 赫兹	符合

抗扰度 (IEC 60601-1-2 第 8 节)

测试	标准	等级/严重级别	测试结果
静电放电抗扰度 (ESD)	IEC 61000-4-2	8 千伏接触放电和 15 千伏空气放电	符合
辐射电磁场抗扰度	IEC 61000-4-3	10.0 伏/米; 80 兆赫 ÷ 2.7 千兆赫, 80% AM, 1 千赫	符合
无线通信设备近场抗扰度	IEC 61000-4-3	频率列表, 从 9 伏/米到 28 伏/米, PM(18 赫兹或 217 赫兹), FM 1 千赫	符合
电快速瞬变脉冲群抗扰度 (EFT)	IEC 61000-4-4	± 2.0 千伏 230 伏交流 @ 50 赫兹; 和 220 伏交流电源 @ 60 赫兹; Tr/Th - 5/50 毫微秒, 100 千赫	符合
浪涌抗扰度	IEC 61000-4-5	±2.0 CM / ±1.0 千伏 DM 230 伏交流电 源 @ 50 赫兹; 和 220 伏交流电源 @ 60 赫 兹; Tr/Th - 1.2/50 (8/20) 毫秒	符合
对射频场感应所引起的传导干扰的抗扰度	IEC 61000-4-6	3.0, 6.0 VRMS, 230 伏交流电源 @ 50 赫兹 和 220 伏交流电源 @ 60 赫兹和扫描杆 连接线; 0.15 ÷ 80 兆赫, 80% AM @ 1 千赫	符合
对电压骤降、短暂中断和电压变化的抗扰度	IEC 61000-4-11	230 伏交流和 100 伏交流电源 @ 50 赫 兹: 0% - 0.5 个周期和 1 个周期; 70% - 25 个周期; 0% - 250 个周期; 220 伏交流电源 @ 60 赫兹: 0% - 0.5 个 周期和 1 个周期; 70% - 30 个周期; 0% - 300 个周期	符合

测试	标准	等级/严重级别	测试结果
发射(按照 ETSI EN 301 489-1、ETSI EN 301 489-17)			
(仅适用于 iTero Element 2)			
电源端子上的传导发射频率范围:150千赫至30兆赫	ETSI EN 301 489-1; ETSI EN 301 489-17 / EN 55032	1组B类 230 伏交流电源	符合
辐射发射 频率范围 30-6000兆赫	ETSI EN 301 489-1; ETSI EN 301 489-17 / EN 55032	B 类	符合
谐波电流测试	ETSI EN 301 489-1; ETSI EN 301 489-17 / EN 61000-3-2	230 伏交流电源	符合
闪烁测试	ETSI EN 301 489-1; EN 61000-3-3	230 伏交流电源	符合
抗扰度(按照 ETSI EN 301 489-1、ETSI EN 301 489-17)			
(仅适用于 iTero Element 2)			
静电放电抗扰度 (ESD)	EN 61000-4-2	4千伏接触放电 8千伏空气放电	符合
辐射电磁场抗扰度	EN 61000-4-3	3.0伏/米, 80兆赫, 6.0千兆赫, 80% AM, 1千赫	符合
电快速瞬变脉冲群抗扰度 (EFT)	EN 61000-4-4	交流电源:±1.0千伏; Tr/Th - 5/50毫微秒, 5千赫	符合
浪涌抗扰度	EN 61000-4-5	交流电源:± 1.0千伏DM / ± 2.0千伏CM, Tr/Th - 1.2/50 (8/20) 毫秒	符合
对射频场感应所引起的传导干扰的抗扰度	EN 61000-4-6	交流电源:3.0 VRMS; 0.15± 80 兆赫, 80% AM@ 1千赫	符合
电压中断的抗扰度	EN 61000-4-11	交流电源: 0% - 0.5个周期和1个周期; 70% - 25个周期;0% - 250个周期	符合

B.2 EMC 声明 – iTero Element 2 Plus

IEC 60601-1-2 版 4.0

(2014)/EN 60601-1-2 (2015)

医用电气设备;第 1-2 部分:基本安全和基本性能的一般要求
——并列标准:电磁干扰——要求和测试。

CFR 47 FCC

规则和条例:
第 15 部分射频设备。
子部分B:无意辐射体(2020)

ETSI EN 301 489-1, ETSI EN 301 489-17

无线电设备和服务的电磁兼容性标准

预期使用环境

专业医疗保健和家庭医疗保健设施环境

iTero Element 2 Plus 口内扫描仪的基本性能包括:

- 在触摸屏上显示取景器和3D图像而不会受到干扰。
- 可访问并显示已存储的扫描数据。

注意:某些情况下,可能会由于电磁干扰导致图像消失,并且触摸屏上会出现非通信消息。在用户干预或自动恢复后,扫描仪将恢复操作模式。

以下是 iTero Element 2 Plus 扫描仪的 EMC 测试结果摘要:

测试	标准	等级/严重级别	测试结果
发射(IEC 60601-1-2 / EN 60601-1-2 节 7.1 和 7.2)			
传导发射 频率范围:150千赫至30兆赫	CISPR 11 / EN 55011	第1组B类:——交流电源(240伏,230伏,120伏,100伏; 220伏 @ 60赫兹)	符合
辐射发射 频率范围:30 - 1000兆赫	CISPR 11 / EN 55011	1组B类	符合
谐波电流发射测试	IEC 61000-3-2 / EN 610003-2	交流电源 (230伏 @ 50赫兹 & 220伏 @ 60赫兹)	符合
电压变化、电压波动和闪烁测试	IEC 61000-3-3 / EN 610003-3	交流电源 (230伏 @ 50赫兹 & 220伏 @ 50赫兹)	符合
抗扰度(IEC 60601-1-2 / EN 60601-1-2 节 8.9 和 8.10)			
静电放电抗扰度 (ESD)	IEC 61000-4-2 / EN 61000-4-2	8千伏接触放电和15千伏空气放电(交流模式(230伏 @ 50赫兹 & 220伏 @ 60赫兹)和电池模式)	符合
辐射电磁场抗扰度	IEC 61000-4-3 / EN 61000-4-3	10.0 伏/米;80兆赫 ÷ 2.7千兆赫, 80% AM, 1千赫	符合

测试	标准	等级/严重级别	测试结果
		(交流模式((230伏@50赫兹和220伏@60赫兹)和电池模式)	
无线通信设备近场抗扰度	IEC 61000-4-3 / EN 61000-4-3	频率列表, 从 9 伏/米到 28 伏/米, PM(18赫兹或217赫兹), FM 1千赫	符合
电快速瞬变脉冲群抗扰度 (EFT)	IEC 61000-4-4 / EN 61000-4-4	±2.0 千伏交流电源 (230 伏 @ 50 赫兹和 220 伏 @ 60 赫兹); Tr/Th - 5/50 毫微秒, 100 千赫	符合
浪涌抗扰度	IEC 61000-4-5 / EN 61000-4-5	交流电源上±2.0 CM /±1.0千伏DM (230 伏 @ 50 赫兹和 220 伏 @ 60 赫兹); Tr/Th - 1.2/50 (8/20) 微秒	符合
对射频场感应所引起的传导干扰的抗扰度	IEC 61000-4-6 / EN 61000-4-6	交流电源 6.0 VRMS (230 伏 @ 50 赫兹 & 220 伏 @ 60 赫兹) & 患者电缆; 0.15÷ 80 兆赫, 80% AM, 1 千赫	符合
工频磁场的抗扰性	IEC 61000-4-8 / EN 61000-4-8	30 A/m @ 50赫兹 & 60赫兹 (交流模式和电池模式)	符合
对电压骤降、短暂中断和电压变化的抗扰度	IEC 61000-4-11 / EN 61000-4-11	在交流模式下(240 伏 @ 50 赫兹, 100 伏 @ 50 赫兹): 0% - 0.5 个周期和 1 个周期; 70% - 25 个周期; 0% - 250 个周期; 在交流模式下(220 伏 @ 60 赫兹): 0% - 0.5 个周期和 1 个周期; 70% - 30 个周期; 0% - 300 个周期	符合
发射(按照 ETSI EN 301 489-1、ETSI EN 301 489-17)			
电源端子上的传导发射频率范围: 150千赫至30兆赫	ETSI EN 301 489-1; ETSI EN 301 489-17 / EN 55032	1组B类 230 伏交流电源	符合
辐射发射 频率范围 30-6000兆赫	ETSI EN 301 489-1; ETSI EN 301 489-17 / EN 55032	B 类	符合

测试	标准	等级/严重级别	测试结果
谐波电流测试	ETSI EN 301 489-1; ETSI EN 301 489-17 / EN 61000-3-2	230 伏交流电源	符合
闪烁测试	ETSI EN 301 489-1; EN 61000-3-3	230 伏交流电源	符合
抗扰度(按照 ETSI EN 301 489-1、ETSI EN 301 489-17)			
静电放电抗扰度 (ESD)	EN 61000-4-2	4千伏接触放电 8千伏空气放电	符合
辐射电磁场抗扰度	EN 61000-4-3	3.0伏/米, 80兆赫, 6.0千兆赫, 80% AM, 1千赫	符合
电快速瞬变脉冲群抗扰度 (EFT)	EN 61000-4-4	交流电源: ±1.0千伏; Tr/Th - 5/50毫微秒, 5千赫	符合
浪涌抗扰度	EN 61000-4-5	交流电源: ± 1.0千伏DM / ± 2.0千伏CM, Tr/Th - 1.2/50 (8/20) 毫秒	符合
对射频场感应所引起的传导干扰的抗扰度	EN 61000-4-6	交流电源: 3.0 VRMS; 0.15- 80 兆赫, 80% AM@ 1千赫	符合
电压中断的抗扰度	EN 61000-4-11	交流电源: 0% - 0.5个周期和1个周期; 70% - 25个周期; 0% - 250个周期	符合

C iTeror Element 产品安全白皮书

本白皮书适用于 iTeror Element 系列产品。产品功能可能有所不同，具体取决于您所购买产品的版本。此外，由于此白皮书创建于现在之前的某个时刻，因此 Align Technology 的产品安全实践可能会发生改变，以满足产品安全生态系统的发展和成熟之需。

我们了解生命科学和医疗保健行业，并致力于解决整体组织的安全问题。

网络攻击对于生命科学和保健产品的威胁在不断地演变。考虑到这一点，我们积极地制定了产品安全计划，致力于将与产品相关的安全风险降至最低，从而让我们能够在面对新兴威胁的时候始终保持警惕，同时不断改进我们的产品。

我们深知将安全和隐私考虑因素纳入设计过程以及整个产品生命周期中的重要性。为此，我们组建了一个跨职能的产品安全团队，其中包括了来自工程/软件开发、安全、法律/隐私、信息技术和质量部门的代表。

我们会利用稳健的风险管理流程来识别安全风险。

Align Technology 致力于解决并尽量减少自身所设计、开发和维护的产品中的安全与隐私风险。我们会对产品进行深入评估，以便在产品开发之初就能采取适当的风险缓解措施。我们会根据产品的风险级别以及产品的功能运用以下方法。

产品安全风险计划: Align Technology 对 iTeror Element 系列产品实施了该计划。该方法包括规划和信息收集、界定产品生态系统的范围、执行产品安全风险评估、分析威胁和漏洞、评估适用的安全控制技术以及计算已识别缺陷的剩余风险等级。作为评估内容一部分，在评估安全和隐私风险时我们利用了业界领先的实践安全风险框架，其中包括但不限于 AAMI TIR57、NIST CSF、IEC/TR 80001-2-2 以及 FDA 的《医疗器械网络安全管理上市前申报指南》。

产品的安全和隐私功能。

我们旨在通过设计和维护我们的产品来保护您的数据和患者。我们采用通过设计保护安全和隐私的方法进行产品开发，因此，我们在 iTeror Element 系列产品中实施了以下非详尽的安全控制措施。

- **静态数据加密:** 扫描仪利用 AES-256 将个人身份信息 (PII) 存储在加密的数据库中，并使用 Microsoft 加密文件系统 (EFS) 将口内扫描图像存储在加密的文件夹中。这些加密技术有助于防止攻击者捕获扫描仪上存储的患者信息。

适用于 iTeror Element、iTeror Element 2、iTeror Element Flex、iTeror Element 5D 以及 iTeror Element 5D 笔记本电脑配置、iTeror Element 2 Plus、iTeror Element 5D Plus、iTeror Element 5D Plus Lite

- **传输中的数据已加密:** 备份到 Align 服务器的个人身份信息和口内扫描图像使用受信任的证书并通过安全传输层协议 (TLS) 1.2 加密进行传输。这样有助于防止攻击者捕获传输过程中的患者信息。

适用于 iTeror Element、iTeror Element 2、iTeror Element Flex、iTeror Element 5D 以及 iTeror Element 5D 笔记本电脑配置、iTeror Element 2 Plus、iTeror Element 5D Plus、iTeror Element 5D Plus Lite

- **已采取反恶意软件保护措施:**扫描仪已预装 Trend Micro 防病毒软件,可查杀系统中的恶意文件。防病毒软件定义会经常更新,并会计划每天在设备上运行扫描。
适用于 iTero Element、iTero Element 2、iTero Element 5D、iTero Element 2 Plus、iTero Element 5D Plus、iTero Element 5D Plus Lite
- **未经许可无法进行远程维护:**设备使用 TeamViewer 来建立远程会话。在连接之前,TeamViewer 软件会要求输入用户提供给 Align 服务人员的用户 ID 和密码。
适用于 iTero Element、iTero Element 2、iTero Element Flex、iTero Element 5D 以及 iTero Element 5D 笔记本电脑配置、iTero Element 2 Plus、iTero Element 5D Plus、iTero Element 5D Plus Lite
- **限制对操作系统和软件的更改:**扫描仪实施了 kiosk 模式,可防止用户对操作系统和软件组件进行不必要的更改。
适用于 iTero Element、iTero Element 2、iTero Element 5D、iTero Element 2 Plus、iTero Element 5D Plus、iTero Element 5D Plus Lite
- **强制执行用户访问管理控制:**使用扫描仪需要输入用户账户和密码。这样有助于保护对扫描仪的访问权限,同时防止未经授权的使用。
适用于 iTero Element、iTero Element 2、iTero Element Flex、iTero Element 5D 以及 iTero Element 5D 笔记本电脑配置、iTero Element 2 Plus、iTero Element 5D Plus、iTero Element 5D Plus Lite
- **采用职责划分:**扫描仪具备在一台机器上注册多个不同角色用户账户的功能。角色分为医生、助理和支持技术人员。这样有助于确保对每个用户的活动进行跟踪,从而更好地保护设备。
适用于 iTero Element、iTero Element 2、iTero Element Flex、iTero Element 5D 以及 iTero Element 5D 笔记本电脑配置、iTero Element 2 Plus、iTero Element 5D Plus、iTero Element 5D Plus Lite

客户的安全和隐私责任。

作为评估的一部分,我们确定了与产品使用方式有关的风险。保护我们为客户所提供产品的安全性是各利益攸关方的共同责任。根据对 iTero® Element™ 光学印模系统系列进行的评估,我们希望您采取下列安全措施来保护产品:

- **产品物理保护及其操作环境:**客户有责任保护产品的物理安全并以安全方式进行操作。对于 iTero® Element™ Flex 系统,通过利用安全摄像头和安全标识等机制来控制 and 监测对应用程序托管平台的物理访问。此外,关闭未使用的网络设备的物理端口,以防未经授权访问应用程序。
适用于 iTero Element、iTero Element 2、iTero Element Flex、iTero Element 5D 以及 iTero Element 5D 笔记本电脑配置、iTero Element 2 Plus、iTero Element 5D Plus、iTero Element 5D Plus Lite
- **安全操作和保护您的网络:**客户有责任通过利用网络入侵检测和预防机制、使用强大网络/应用程序防火墙以及网络分段(尤其是在暴露于公共互联网的情况下)的方式来保护您的网络。此外您还应遵守当地所有的法律和法规并以适当的方式处理数据。
适用于 iTero Element、iTero Element 2、iTero Element Flex、iTero Element 5D 以及 iTero Element 5D 笔记本电脑配置、iTero Element 2 Plus、iTero Element 5D Plus、iTero Element 5D Plus Lite
- **检测恶意移动代码:**客户有责任为 iTero® Element™ Flex 主机选择和实施防病毒/防恶意软件保护程序。如有必要,应提供额外的 CPU 和内存资源,以防止由于执行此软件而导致性能下降。
适用于 iTero Element Flex 和 iTero Element 5D 笔记本电脑配置
- **创建强密码并保护登录凭据:**客户有责任设置访问扫描仪和 Align 系统的强密码。密码包含的字符和特殊字符数越多,就越安全。使用不含个人信息的密码短语并且每90天更改一次是确保密码安全的最简单的方法之一。不向任何人透露用于访问扫描仪和 Align 系统的用户名及密码登录凭据并在安全的环境中工作可保护您的用户名和密码登录凭据。
适用于 iTero Element、iTero Element 2、iTero Element Flex、iTero Element 5D 以及 iTero Element 5D 笔记本电脑配置、iTero Element 2 Plus、iTero Element 5D Plus、iTero Element 5D Plus Lite
- **采用职责划分并及时删除不再需要的员工账户:**如果客户有多个可访问扫描仪的用户账户,则客户有责任为这多个用户账户分配相应的医生、助理或技术支持角色。这样有助于确保对每个用户的活动进行跟踪,从而更好地保护设备。此外,当员工不再需要访问扫描仪时,客户有责任删除其用户账户。
适用于 iTero Element、iTero Element 2、iTero Element Flex、iTero Element 5D 以及 iTero Element 5D 笔记本电脑配置、iTero Element 2 Plus、iTero Element 5D Plus、iTero Element 5D Plus Lite

- **确保当前数据备份并使软件版本保持最新:**客户有责任确保扫描仪与 Align 系统保持连接,以便将个人信息和口内扫描图像备份到 Align 服务器,并按照要求重新启动以确保应用最新的扫描仪更新。
适用于 iTero Element、iTerо Element 2、iTerо Element Flex、iTerо Element 5D 以及 iTero Element 5D 笔记本电脑配置、iTerо Element 2 Plus、iTerо Element 5D Plus、iTerо Element 5D Plus Lite
- **导出数据未加密:**客户有责任利用数字签名或加密可移动媒体等机制来保护导出数据(如口内图像)。
适用于 iTero Element Flex 和 iTero Element 5D 笔记本电脑配置

如果您对所描述的风险有任何疑问或担忧,请直接联系 TRM@aligntech.com 或 privacy@aligntech.com。

D 系统规格

本章节包含下列系统的规格说明：

- [iTero Element 2 系统规格](#)
- [iTero Element Flex 系统规格](#)
- [iTero Element 2 Plus 系统规格](#)

D.1 iTeror Element 2 系统规格

监视器	21.5 英寸全高清 (1920x1080) 触摸屏	
扫描杆	<ul style="list-style-type: none"> 扫描杆会发出红色激光 (680 纳米 1 类) 白色 LED 光。 扫描杆工作电源: 15V 直流电 	
无线局域网	无线网卡可通过无线连接进行本地网络通信	
安全性	请参阅 iTeror Element 产品安全白皮书 中的。	
运行功率	100-240 VAC- 50/60 Hz- 200 VA (最大)	
工作温度	18°C 至 26°C / 64.4°F 至 78.8°F	
储存/运输温度	-5°C 至 50°C / 23°F 至 122°F	
工作压力和海拔高度	压力: 520 mmHg 至 771 mmHg (-69 kPa 至 -103 kPa) 海拔高度: -400 英尺到 1 万英尺	
储存/运输压力和海拔高度	压力: 430 mmHg 至 760 mmHg (~57 kPa 至 ~101 kPa) 海拔高度: 0 英尺到 1.5 万英尺	
相对湿度	运行: 40% 至 70% 储存: 30% 至 90%	
尺寸	iTeror 全高清触摸屏计算单元: <ul style="list-style-type: none"> 高度: 356 毫米 (~14 英寸) 宽度: 552 毫米 (~21.7 英寸) 深度: 65 毫米 (~2.5 英寸) 	滚轮架: <ul style="list-style-type: none"> 高度: 1280 毫米 (~50 英寸) 宽度: 645 毫米 (~25 英寸) 深度: 625 毫米 (~24.5 英寸) 扫描杆: <ul style="list-style-type: none"> 长度: 338.5 毫米 (~13 英寸) 宽度: 53.5 毫米 (~2 英寸) 深度: 69.8 毫米 (~3 英寸)
净重	显示器: 8.3 千克 (~18.3 磅) 扫描杆: 0.47 千克 (~1.0 磅), 不含连接线 滚轮架: ~13.6 千克 (~30 磅)	

D.2 iTero Element Flex系统规格

监视器	笔记本电脑屏幕								
扫描杆	<ul style="list-style-type: none"> 扫描杆会发出红色激光(680纳米1类)白色LED光。 扫描杆工作电源:15V 直流电 								
安全性	Align Technology 郑重承诺将承担保护客户及其患者的数据的责任。所有的患者数据均会通过加密 TLS 通道进行传输,并且通信数据和信息都将安全地储存,从而让客户能够采取合理措施来保护其患者的数据。								
运行功率	100-240伏交流电-50/60赫兹-40伏安(最大)								
操作温度	18°C 至 26°C / 64.4°F 至 78.8°F								
储存/运输温度	-5° 至 50°C / 23° 至 122°F								
工作海拔高度	海拔高度:0英尺到1万英尺								
储存/运输海拔高度	海拔高度:0英尺到1.5万英尺								
相对湿度	运行:40%至70% 储存:30%至90%								
尺寸	<table> <tr> <td>仅限 iTero Element Flex中枢:</td> <td>仅限 iTero Element Flex支架:</td> </tr> <tr> <td> <ul style="list-style-type: none"> 长度:206毫米(~8英寸) 宽度:94毫米(~3.7英寸) 深度:36.5毫米(~1.4英寸) </td> <td> <ul style="list-style-type: none"> 长度:262毫米(~10英寸) 宽度:89毫米(~3.5英寸) 深度:52毫米(~2英寸) </td> </tr> <tr> <td>iTero Element 扫描杆:</td> <td>手提箱:</td> </tr> <tr> <td> <ul style="list-style-type: none"> 长度:338.5毫米(~13英寸) 宽度:53.5毫米(~2英寸) 深度:69.8毫米(~3英寸) </td> <td> <ul style="list-style-type: none"> 高度:326.5毫米(~13英寸) 宽度:455毫米(~18英寸) 深度:184毫米(~7英寸) </td> </tr> </table>	仅限 iTero Element Flex中枢:	仅限 iTero Element Flex支架:	<ul style="list-style-type: none"> 长度:206毫米(~8英寸) 宽度:94毫米(~3.7英寸) 深度:36.5毫米(~1.4英寸) 	<ul style="list-style-type: none"> 长度:262毫米(~10英寸) 宽度:89毫米(~3.5英寸) 深度:52毫米(~2英寸) 	iTero Element 扫描杆:	手提箱:	<ul style="list-style-type: none"> 长度:338.5毫米(~13英寸) 宽度:53.5毫米(~2英寸) 深度:69.8毫米(~3英寸) 	<ul style="list-style-type: none"> 高度:326.5毫米(~13英寸) 宽度:455毫米(~18英寸) 深度:184毫米(~7英寸)
仅限 iTero Element Flex中枢:	仅限 iTero Element Flex支架:								
<ul style="list-style-type: none"> 长度:206毫米(~8英寸) 宽度:94毫米(~3.7英寸) 深度:36.5毫米(~1.4英寸) 	<ul style="list-style-type: none"> 长度:262毫米(~10英寸) 宽度:89毫米(~3.5英寸) 深度:52毫米(~2英寸) 								
iTero Element 扫描杆:	手提箱:								
<ul style="list-style-type: none"> 长度:338.5毫米(~13英寸) 宽度:53.5毫米(~2英寸) 深度:69.8毫米(~3英寸) 	<ul style="list-style-type: none"> 高度:326.5毫米(~13英寸) 宽度:455毫米(~18英寸) 深度:184毫米(~7英寸) 								
净重	<p>iTero Element Flex中枢:~0.5 千克(~1 磅)</p> <p>iTero Element Flex扫描杆:0.47 千克(~1 磅)</p> <p>空手提箱:~2 千克(~4.5磅)</p>								
装运重量	~8 千克(~17.6磅)								

D.3 iTerro Element 2 Plus系统规格

	推车配置	移动配置
监视器	21.5英寸全高清(1920x1080) 触摸屏	15.6英寸全高清(1920x1080) 触摸屏
扫描杆	<ul style="list-style-type: none"> 扫描杆会发出红色激光(680纳米1类) 白色 LED 光。 扫描杆工作电压:15伏直流电 	
无线局域网	无线网卡可通过无线连接进行本地网络通信 <ul style="list-style-type: none"> 2.4GHz, 5GHz 802.11ac 	
安全性	请参阅 iTerro Element 产品安全白皮书 中的。	
	推车配置	移动配置
运行功率	100-240 VAC- 50/60 Hz- 300 VA (最大)	100-240 VAC- 50/60 Hz- 250 VA (最大)
工作环境条件	<ul style="list-style-type: none"> 温度 18°C 至 26°C / 64.4°F 至 78.8°F 相对湿度 40% 至 70%(无冷凝) 海拔高度 -400 英尺至 10,000 英尺 	
运输环境条件	<ul style="list-style-type: none"> 温度 -5°C 至 50°C / 23°F 至 122°F 相对湿度 30% 至 90%(非冷凝) 海拔高度 -400英尺至15000英尺 	
储存环境条件	<ul style="list-style-type: none"> 温度 -5°C 至 50°C / 23°F 至 122°F 相对湿度 30% 至 90%(非冷凝) 海拔高度 -400 英尺至 15,000 英尺 	

物理特性

• 扫描杆

- 长度: 338.5 毫米 (~13 英寸)
- 宽度: 53.5 毫米 (~2 英寸)
- 深度: 69.8 毫米 (~3 英寸)

推车配置

• iTero全高清触摸屏计算机

- 高度: 356 毫米 (~14 英寸)
- 宽度: 544 毫米 (~21.5 英寸)
- 深度: 60.5 毫米 (~2.3 英寸)

移动配置

- 高度: 275 毫米 (~10.8 英寸)
- 宽度: 419 毫米 (~16.5 英寸)
- 深度: 41.5 毫米 (~1.6 英寸)

• 滚轮架

- 高度: 1279 毫米 (~50.3 英寸)
- 宽度: 544 毫米 (~21.4 英寸)
- 深度: 562 毫米 (~22.1 英寸)

移动配置

不适用

• 电缆长度

推车配置

扫描杆连接线: 标准 1.8 米
电源线: 3000 毫米

移动配置

扫描杆连接线: 标准 1.8 米
电源线: 1600 毫米或 3000 毫米

• 净重

推车配置

计算单元: 10.5 千克 (~23.1 磅)
扫描杆: 0.47 千克 (~1.0 磅),
不含连接线
滚轮架: ~12.5 千克 (~27.5 磅)

移动配置

带支架和扫描杆的计算机: ~5.5 千克 (~12.0 磅)。
带推车的整装系统: ~11 千克 (~24.0 磅)
扫描杆: 0.47 千克 (~1.0 磅), 不含连接线

CPU 规格

Intel® Core™ i7

GPU 规格

Nvidia

电池

集成电池, 可进行不间断扫描, 便于办公携带, 无需插入或重启, 可提供:

- 主动连续扫描至少 30 分钟 (推车配置) 和 10 分钟 (移动配置)
- <2.5 小时充满电

扫描仪和扫描杆交叉污染防护

- 一次性套管

易使用端口

A 型和 C 型 USB

扫描技术

并行共焦技术

扫描特性

- 无需悬停–可在0毫米距离处扫描
- 无需现场校准
- 灵活的扫描协议(从任何地方开始, 自动拼接)
- 尖端自动加热, 避免镜片起雾

扫描时间

短短60秒即可完成全嘴扫描。

云存储

可使用云存储和 MyiTero 门户网站在网络上存储和访问数据。

align™

Align Technology, Inc.
410 North Scottsdale Road,
Suite 1300, Tempe,
Arizona 85281
USA

